江聲報

孫文

本報準於廿一年九月卅日呈請登記

民國廿二年十月廿一日(星期六)

第四千三百四十六號

電話	有線無線電	社址	編輯部
營業部二八六 編輯部二〇八六	有線無線電掛號均五一一六	廈門思明南路四三六號	思明東路藝華印刷公司三樓

本報價目	本外埠	郵費	
	今日二大張 零售每份大洋五分 一月大洋一元六角 半年五元 全年十一元	國內及日本 一月二角 半年一元二角 全年二元四角	國外及南洋 一月一元五角 半年九元 全年十八元

中華郵政特准掛號立案認為新聞紙類 優待寄遞之總包立券報紙

報資先惠若以郵票代洋以九五折計算

(星期日不休刊) 藝華印刷公司承印

警告假冒＝證明

廈門大同路恭安藥局獨家經售上海天濟醫室肺形草

上海天濟醫室發售之肺癆特效藥肺形草在廈門一地向歸大同路恭安藥局獨家經售訂有特約近查廈地頗多僞冒之品抑底價格在市混售望各病家萬勿貪圖便宜誤購僞藥以至遺誤病機除偵查追究外特爲登報聲明以照實情

上海四馬路新普慶里天濟醫室

雷公標

洋庄 厚煙

廈門發記行新設門市部廣告

本行專採長泰縣出產正地煙葉製造各時厚煙銷行南洋荷屬爪哇一帶凡三十餘年近設門市部以廣招徠一經嘗試自能識別其不同於凡品也諸君光顧請認明本行商標為要零沽批發無不歡迎

招請各處代理合意請到敝行面商

總批處 廈門洪本部街門牌廿號 電話八百一十九號

謙利藥房 開幕大減價

本號親向原頭選辦中西馳名良藥批售零沽批發一律平宜

謹擇十月六日開幕 九折減價一個月

由十月六日起至十一月五日止 批發不在此例

諸君賜顧無任歡迎 請早惠臨 勿失機宜

廈門橫竹路

道歉啟事

敝公司月前被人所騙將假造白葡萄酒白遠香僞假 張裕公司白葡萄大宛香酒招敝公司經理因本公司當時未加細察其僞造影射 張裕公司出品朗承領代售忽於本月十二日被 張裕釀酒公司代表協同地方法院法警到敝公司檢查將此假標白葡萄酒十一瓶帶到法院經法官訊明此酒顯係有意假冒敝公司自知理曲無可辯釋幸求得公親 李蘭史君 張宜欽君到廈門 張裕公司全閩總經理處 鼎真公司蒙 梁憲民先生允許願情格外寬宥准予知悔嗣後不敢再有假造及販賣各種冒名假標影射張裕公司之酒如有以上情事任憑送官究辦特登報道歉

漳州永和公司謹啟 廿二年十月廿日

請服山得爾彌丸

五淋二濁腫痛危險不幸而患之實為不可告人之隱病法國彌地藥廠有鑒於此爰採精粹之藥料製成山得爾彌地藥丸患淋濁者依法服之無論病症之久暫腫痛之輕重非但痛除腫退指日可期抑且濁止淋通永不復發但有須請諸君注意者即山得爾彌地每丸之上均印有(MIDY)為記無此記者必係僞品

全國各地中西藥房均有出售

香港九龍大沙甸道四五號亞先美地行

服法 初服每點鐘一丸歷兩日夜不息以後五天每天服四丸

注意 服藥期中宜節勞靜養忌煙燥熱食物尤須戒絕房事

袖手旁觀無動於中乎

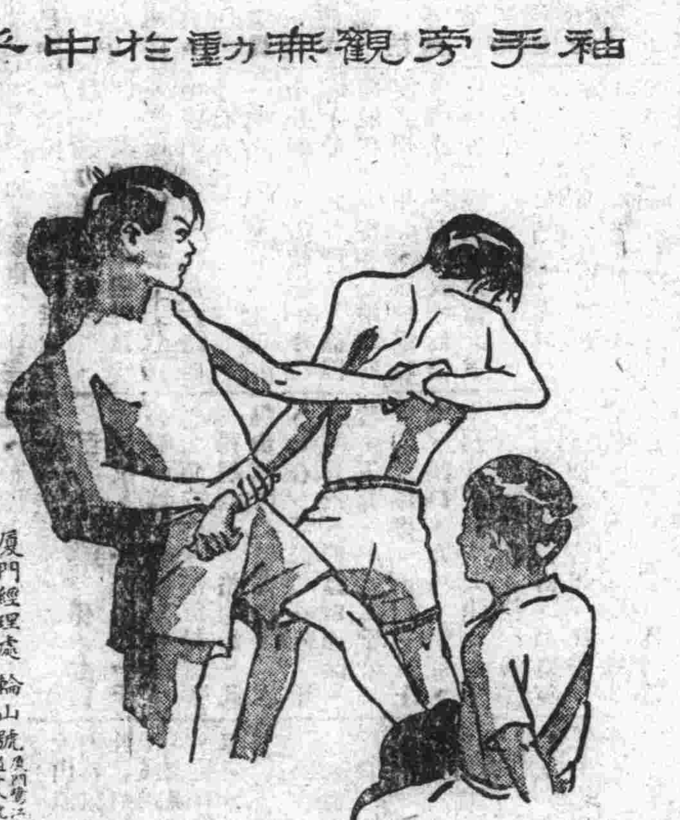

廈門經理處 輪山號 廈門鷺江道十八號

令郎膽量鉅富。然當拳擊往復之時。所耗精力。亦殊可觀。任何童子。日進適當之食物。必可發育強壯之肌肉。健強之身體。桂格麥片不但營養肌骨。且尤富有增長氣力之元素。促進發育。補助健康。故世之體育名手。大都常食之。

桂格麥片。又為怡美之食物。有類似堅果之風味。令者二分半鐘即可煮熟。君何不日常食之。以為煨之為粥。煮之為羹。製之為餅餌。種種食法。隨君所好。

二分半鐘即可煮熟時間加[illegible]君便 各地商店均有出售

桂格麥片

Quaker Oats (八)

既細膩 又芬芳

三花牌香粉中富含三種名花之香精。搽之於面。芬芳四溢。敷粉之前。宜用潤膚之三花牌香霜為底。則粉自牢附。久而不脫。

各大藥房 百貨公司 洋廣貨店 均有出售

紐約 巴黎 赫德納公司精製

中國 上海赫德納分公司 上海郵政信箱一八三〇號

福建省總經理 章永順藥房 鼓嶼和記 廈中山路

林渭川除根白濁丸・三十二年經驗良藥

新久淋濁 立奏奇功 大瓶一元八角

諸藥無效 不可不服 小瓶一元

影射極多・購者注意

總代理東方藥房 鎮邦街（原名港仔口）電話四百七十三

日人不斷在粵挑釁
在汕糾衆搗毀救國會偷運酒精
在省擅捕樸義一惠陽水兵登陸

汕頭十月十六日函、汕頭最近發生

兩件中日 交涉案

、皆由各界救國會查拿日貨而起、九月三十日在天港鄉(離汕水程二十里)起出某某兩酒廠儲藏酒精一千零五十七箱、並拘去陳某等兩人、禁於救國會內、旋由臺人出頭、指爲日籍人之貨、日領乃向市府提出交涉、依據中日商約要求保護日籍民所用之工人、並要求不得封鎖日輪抵汕時之舢舨交通、自經一次交涉後、日輪抵汕、已有小艇數艘、高揮日旗、往來駁儎客貨、日領又要求市政發還天港所獲之酒精、此酒精己搬運至汕韓堤路河邊船上、潮海關以最近數月、汕頭無大批酒精進口、該貨顯係偷運漏稅無疑、

海關有權

拿罰海上私貨、故將所有酒精、拖儎回海關前水塘中、且要拍買、最低價格六千元、奧加可印花稅局亦每日派稽查四五名看守酒精船、聲言無論何人拍買、須繳貼奧加可印花五千元、

救國會之所獲、反爲海關所扣留、日領雖祖護台人要求發還該酒精、而補稅正當手續、必不能免也、茲將天港鄉酒精案

市府提出 之條件

錄下、一、日領用書面向市長道歉、二、天港鄉某棧應向日取銷、三、汕頭現有日本商店、及所雇用華人在日領事館登記之表、抄錄一份送市府備查、即如能將三項圓滿答復、即將酒精發還云、十五日汕

日領覆函

略稱、第一項據該商聲稱、因本市排日、故將該棧房設於非通商之口岸天港鄉、乃係出於不得已之舉、特表示道歉、至第二項自可自動取銷、第三項俟由本署調查完竣、再行抄送貴府存案、此函到市府後、救國會特開臨時會議、決將酒精全數交由市府派員點收、歸市府發還、但海關方面之偷稅問題、尚有待於研究也、十月七日台人糾衆搗毀救國會、搶奪魚翅、釋放拘待審華人七名一案、救國會全體委員曾以去就力爭所提出之四項辦法、即懲兇賠償道歉保證四事、但至今未得日領之答覆云、

十八日粵訊、自駐粵日本領事署在本市東山福音村擅行逮捕江蘇籍人樸義一案件發生後、同時惠陽稔屬稔山地方、復發現日艦俄拖(譯音)號水兵登陸、向我沿鄉區村調查戶口駐軍情形、此兩事均由政府分別處理、西南當局、十七日上午十時、政務會第九十一次常務會議、對此事會有討論、並討論西南整個外交政策、是晨在省委員蕭佛成、鄧澤如、鄒魯、陳濟棠等全體出席、而唐委員少川、陳委員友仁、均由中山及香港抵省參加、本由值遇委員蕭佛成主席、嗣蕭因病體不適、改由鄧委員澤如主席、席間各委員除商談時局外交政務外、并由陳委員友仁將

國際形勢

、作詳細之報告、直至正午十二時始散會、記者於政務會散會後、特赴梅花村蕭公館、謁見蕭委員佛成、當承延見、暢談約半小時、茲將談話可發表者採錄如下、蕭稱、今晨政務會常會、在省各政委均出席、唐委員少川、陳委員友仁、均抵省參加、原係本人輪值主席、因病改由鄧委員主席、會議席間、對于

時局政務

、以及西南整個外交問題、多有商及、惟內容重要、未便發表、記者告退、復赴東山走謁列席政務會議之五省外交視察員甘介侯、接見後、記問曰、今晨政務會議對駐粵日本領事在東山拘去江蘇籍人樸義一案、有提出討論否、及對時局外交有何商及、甘氏答曰、今日政務軍議曾討論此事、并討論西南

整個外交

政策、其內容以關係重要、恕不宣布、問、聞陳委員友仁、亦由港抵省參加、席間陳氏對時局外交、有何意見發表、答、陳友仁先生係昨(一)乘早車來省、今晨出席政務會議、對於國際形勢、會作詳細之報告、問、關於日艦俄拖(譯音)號水兵、在

惠陽稔山

登陸、不合國際慣例、惠陽稔山、并非通商口岸、日艦無前往之必要、即以需要煤斤淡水、或暫避海風之特別事故、致必須往、或艦行過此、稍事游覽、則應于艦到後通知當地官吏、且水兵登陸、即在通商口岸、亦須事前通知當地官吏、今日艦前往稔山以及水兵登陸、均未通知當地官吏、甚至查詢當地戶口、及駐軍之多少、意圖挑釁、現廣東省政府、已電令惠陽縣向日艦警告、

歐洲隕星如雨
每分鐘達一百二十之多
數百萬年前天空之產物

國新十日拍林電、星期一晚此間及歐洲許多地方、均見隕星如雨、衆望昨夜此偉奇之觀、或能再見、但因天空多雲、故不復見、南歐西歐見流星飛舞甚密、儼如花砲之射放、巴爾幹數處農民見之大爲驚惶、據尼斯觀象台意見、此必因有一星爆炸所致、每隔三十一年至三十三年、輒見一次、不足爲異、其他天文家則謂一九〇一年十一月間亦曾見之、

國新十日波資丹電、此間物理學會今日報告稱、昨夜十一時前、曾見隕星如雨、每分鐘數達一百二十之多、但至十一時一十分、已減至每分鐘十二左右、當時曾攝得甚多之影片、自一七九九年十一月十二日天文家亭波爾德在南美見獅座星隕如雨後、向未見有如昨夜之密者、報告又稱、今所見者當然非天空目前發生之現象、而爲數百萬年前所產生者之證明云、

英美繼續談判戰債
什一償還少債本百分之三五
英詳陳五十一年付款之困難
羅斯福態度不明

路透十日華盛頓電、英美戰債談判今日開始、而首先討論者、似爲幣值安定問題、據商報稱、美元與金英鎊可照前有金比價三分之二安定之、紐約時報稱、現已確悉者、用十分之一之一筆整數償清戰債一層、不能接受、如在下屆付款之期即十二月十五日左右、談判尚未結束、則英國仍可照六月間付銀辦法、再付一宗款項、以示信用云、時報又謂羅斯福總統對於戰債問題、有不可捉摸之態度、而美國官場態度、頗乎同情的旁聽者、故談判擔負現由英代表荷之云、

路透十日華盛頓電、英代表詳陳英國難以在今後五十一年繼續分期償還數逾九十萬萬元之戰債本息、此次談判今午在財政部舉行、目的在解決英美戰債問題、此後尚須繼續討論、將歷幾何時日、現尚未定、英財部羅斯與英大使林德賽及與使署財政祕書布萊二人今日代表英國出席、而代表美國者、則爲財政次長艾乞遜與財府經濟學家林勿謝二人、據紐約晚郵報華盛頓訪員電云、美國償付(什一)之提議、將被拒絕、英代表於是或將提議償付一筆整數、將戰債勾銷、但羅總統能否接受此議、或向國會提出之、則殊堪疑問也、估計十萬萬元之數、將較從前所付之債本爲少、約少百分之三五、以美元價值低賤也、現有發行國際公債付此數之說、今日會議後、英代表艾芝遜語人、美代表羅斯所發修正英國欠美戰債之理由、英代表以爲英國之要求減輕債務、實屬正當、蓋在從前目前所有之世界經濟情形、解決此債時、無人能逆覩竟如是迥異於前也、艾芝遜謂英國未提出任何建議、以說明英國所擬償清戰債之數、羅斯福以美國之辦法、故解付範圍受其限制云、英美談判明日將續開、

日本航空持別演習
集空軍之精銳者
在明野表演五日

日聯社八日東京電、集合空軍精銳之航空特別演習、決於十日起至十四日止由松山航空本部長統監在明野舉行、集合所澤下志津、明野及各飛行隊與各飛行學校、共計飛機八十架、全體參加表演指揮及戰術、十日集中飛行、十一日閱兵、十二至十三日演習戰術、十四舉行空中大分列式後即閉幕云、

我國年產米麥統計
稻穀九萬萬擔
小麥四千萬擔

南京通訊、我國幅員廣大、南部無不宜稻、北方盡屬宜麥、蓋南方夏季多雨、溫度亦高、而地勢上易遭水患、故最適於水稻栽培、且稻在禾穀類中、每畝之收量最多、更具有吸收、態淡氣等特性、而其生物學之營養份、高至百分之八十有奇、爲一切經濟上植物冠、故稻爲我國最佳之食根農作物、毫無疑義、小麥爲我國第二重要作物、氣候適應、土質相宜、且其種類繁多、在溫暖之處、適於冬季作物、在極北之地、可爲夏季作物、蓋無往不利、惟我國米麥產額、與全國人口之供求關係、是否相應、在此

米麥問題

高唱入雲聲中、頗值得我人之切實注意、記者昨特以此往訪農業復興委員會某農業專家、據談、我國人口、因向無精確之統計、故每年所需糧食、實難得一實在數字、但以個人意見、以爲歷年洋米麥進口、時增時降、顯非永久性質、蓋國家人口之多少、與土地生產能力、決不能於三五年間變換若是之甚也、故以爲我國歷年糧食入超、多由於兵荒水旱病虫災害、以致生產不足、同時各產米國、如印度安南暹羅等國、產量歲可增加、輸出能力日益增大、竭力向我推銷、麥粉亦然、此所爲洋米麥輸入中國之又一主要原因、某專家並謂我國平年米麥、

生產概數

據最近調查統計、其現在狀況如下、東北區(包括黑吉遼熱察)稻穀生產量計▲粳稻七・九九七・〇〇〇擔、糯稻三・二五八・〇〇〇擔、合計一一・二五五・〇〇〇擔、小麥生產量一二・二二八・〇〇〇擔、西北區(包括綏甯新陝甘晉)稻穀生產量計▲粳稻一〇・五一八・〇〇〇擔、糯稻三・四二〇・〇〇〇擔、合計一三・九三八・〇〇〇擔、小麥生產量五・九四八・〇〇〇擔、北方平原(包括冀魯豫)稻穀生產量計▲粳稻七・五〇七・〇〇〇擔、糯稻一・二七九・〇〇〇擔、合計八・七八六・〇〇〇擔、小麥生產量一五・三七九・七八六擔、長江下游(包括蘇皖鄂湘贛)稻穀生產量計▲粳稻三九二・七六一・〇〇〇擔、糯稻四二・九八七・〇〇〇擔、合計四三五・七四八・〇〇〇擔、小麥生產量一二〇・八七七・七七二擔、西南區(包括川滇黔)稻穀生產量計▲粳稻一九〇・八八九・〇〇〇、糯稻二七・八五一・〇〇〇、合計二一八・七四〇・〇〇〇、小麥生產量三・七一九・〇〇〇擔、東南區(包括浙閩粵)稻穀生產量計▲稻二五八・三八二・〇〇〇擔、糯稻二五・五〇七・〇〇〇擔、合計二八三・八八九・〇〇〇・小麥生產量一〇・九七三・〇〇〇擔、全國總計(青海西康廣西尙未列入)稻穀生產量計▲粳稻八七三・〇五四・〇〇〇擔、糯稻一〇四・二九三・〇〇〇擔、合計九七七・三四七・〇〇〇擔、小麥生產量四二・三三六・〇四〇擔、稻穀生產約在九萬萬擔、(每擔一百公斤)以上、小麥生產在四千萬擔以上云、以▲代糾

本年上半年貿易報告(續)
國際貿易局編

按本文前篇己載上月二十九日至本月二日本報電報版、及前昨日本版、幸希閱者注意、

上表內重要商品、與上年同期比較、較上年爲增者、有牛絲、棉花、棉布、棉紗、綢緞、皮貨、桐油、五金等項、而增加之最多者、棉布、棉紗、桐油三項、棉布較增四百六十七萬餘元、或百分之五十三、棉紗較增四百九十五萬元、或百分之三五・一七、桐油較增二百九十五萬元、或百分之二六・五四、生絲亦增五百三十四萬元、或百分之九・八九、較上年同期低落者、以荳及荳餅爲最、荳餅僅及上年百分之〇・二八、可謂已等於無、荳類亦僅及百分之二(八五)、其他如蛋產品、減落六百九十一萬餘元、或百分之三十、茶減少四百六十三萬三千元、或百分之二十七、花生減少九百六十六萬五千元、或百分之四十九、國際貿易局有重要品從量指數之編製、以一九二六年每月平均爲基本、以觀察本年六個月來貿易之變遷、(見下表)表內生絲在一五六三個月內、出口指數增高、而以六月份爲最高、茶類一月份最低、二三兩月略佳、四月五月又落至一月份同一情形、六月份增加最多、蛋產品、則各月均低、而以三月份爲出口最不景氣時期、棉花出口、一月份最佳、其餘六個月僅及一月份半數、但無甚變遷、桐油出口尙佳、六月份尤佳、此數種商品與一九二六年比較、僅桐油一項、增高甚巨、其餘則均不及一九二六之數也、

▲本年上半年各月重要出口商品貿易從量指數表(以一九二六年爲百分比)

月份	生絲	茶	蛋產品(從值)	荳	荳餅	棉花	桐油
一月	二三四・九六	三五・四六	五五・八二	三・五二	〇・一六	一〇九・二二	一四五・三七
二月	六五・九六	八一・五六	三三・三二	二九・八六	〇・一五	五六・三二	一〇九・六五
三月	五七・〇一	九五・六四	二八・一八	三・〇八	〇・二〇	四七・四五	一七七・三七
四月	六一・七	三〇・五九	五四・七二	二・六五	〇・一四	四一・四三	一二九・八一
五月	一〇三・〇五	三二・九四	八九・四三	二・八二	〇・二七	六七・六九	一三六・五八
六月	一四七・八二	一二四・二〇	八八・八五	三・七〇	〇・〇九	五三・六九	一二〇・五八

△洋貨進口情形

本年上半期洋貨進口淨數、共值七萬萬七千一百〇一萬八千餘元、其中最巨者、即米、六個月共計爲一千二百六十萬擔、值四千一百十七萬九千餘金單位、約合八千九百十六萬餘元、占入口總值百分之一一・九一、小麥次之、一千五百九十三萬六千餘擔、值四千一百萬餘金單位、占入口總值百分之一〇・三五、再次爲棉花、值二千八百七十餘萬金單位、佔百分之七・二五、再次則爲煤油五金棉布等項、在數種重要入口商品中、與上年同期比較、大都下落甚巨、其最甚者、棉花及糖兩項 棉花較上年同期減少四千五百六十七萬金單位、僅等於上年同期百分之三八・六〇、糖類減少一千六百六十二萬二千一百金單位、僅等於上年同期百分之三八・五九、兩項各下減百分之六十以上、其如棉布減少百分之四十一、米減少百分之二十三、麵粉減少百分之四十八、菸草減少百分之六十二、重要商品中之增加者、僅小麥煤油木材數項而已、列表如左、

△本年上半年入口商品值量統計表

商品	數量	價值(金單位)	佔入口淨值百分比	與上年同期價值比較
米	一二・六〇二・六三四擔	四七・一七九・三六六	一一・九一	七七・三九
小麥	一五・九三六・二〇〇擔	四一・〇〇四・三五八	一〇・三五	一三五・二九
棉花	一・一五三・三四一擔	二八・七〇二・七〇八	七・二五	三八・六〇
煤油	九七・三二八・五二八美加倫	二七・五四七・一〇五	六・九六	一〇四・九一
五金	——	二四・九六二・八六六	六・三〇	八五・〇一
棉布	——	二一・二三二・三〇一	五・三六	五八・三四
紙類	——	一四・一八三・一四〇	三・五八	七八・六一
化學產品及製藥	——	一四・一四三・四〇九	三・五七	九〇・六四
麵粉	二・五六六・七一八擔	一〇・九七六・二五四	二・七七	五二・三二

德前外長克魯多斯氏論
德意志之和平外交政策
世界和平爲德外交政策之基調
德意志爲歐洲和平之先知先覺

世界新聞社柏林訊、德前外長克魯多斯氏近著文論德國和平外交云、願獻身爲世界和平之保障者、實爲德意志外交政策之基調、本年二月希特勒氏初登總理席時、在朴特爾聯邦議會中所闡明於中者、亦即在此、蓋置基礎於正義與平等之上之和平之樹立、實爲全德意志國民之宿願、而德意志外交政策之一大特徵、爲其不僅將此種抽象的主義宣之於口、且將其着着移諸實施也、自本年八月以來、足以證明德意志外交政策之常以世界和平之確立爲中心者、

有如下數事

一、同意採用英首相麥克唐納之軍縮案、以爲實施軍縮之基礎、二、關於外債利子及利率清算等問題、與外國債權者成立協定、三、締結四國條約、以期在歐洲齎來組織的和平、四、與天主教會成立親善關係、然而苟一涉思德意志國際的地位則又如何、諸外國所抱之反感的孤立、始終無消弭之跡、國際對國社黨政權所抱之反感、對德抵制等不吉之口號與威脅、頻對德意志政法家而發出、然者此種情形、實轉使彼等更催固地向其所信邁進耳、按諸史乘、

當一國革命

勃發之際、該國必一時陷於孤立的地位、法蘭西之大革命然、意大利之法西斯運動亦然、俄羅斯革命亦然、其在我德意志、國社黨之掌握政權、就其敢行之疾急與其改革之澈底而言、在實質上亦爲一種革命、而列國對此革命之憎惡、尚未完全消解、然吾人觀上述歷史、則對于德意志之將來、固無所用其杞憂也、

短見之外人

中、有高唱對德經濟抵制者、然爲此言者、必不知各國如果實對德抵制、則各國尤其美國之對德投資之大部分、必將遭受破壞者也、如將擁有六千六百萬人口之文明國德意志從國際貿易場中除去、則受痛苦者不獨德國、世界貿易亦必爲之減少、失業人數亦必爲之增多、德意志深信今日深刻之世界不振、除將列國各自之力量加以克服外、實無他法、故德意志正在獨自向景氣恢復之道邁進、同時排擊馬克思主義者所謂階級鬥爭之亡國的思想、以喚起國民爲國家社會而犧牲之風氣、又關於

一般外交政

策、德意志謀抓住所有機會以對各國間之和平有所貢獻、既如上述其在軍縮會議中、爲使擁有過大軍備之國家施行軍縮之實力起見、力說承認德意志均等權之必要、德意志一日不脫離此崇高之軍縮目的、則一日不辭採取犧牲與讓步之決心、德意志此種眞摯之態度、軍縮會議議長漢德森氏亦自知之、然萬一軍縮會議再失敗、亦不能諒將軍縮之理想拋棄、各國間仍將以某種形式以謀軍備之調整、四國條約實具此種目的與使命者也、根據此四國條約、英德法意之四強國、可以緊緊握手、

維持歐洲和平

、以開誠布公之協議解決相互間之緊急問題、憑此觀點而論、四國條約不啻堪稱爲第二之洛迦諾條約、苟一思德意志爲謀歐洲和平機構之建設起見、而付出之犧牲、則德意志對於和平之關心、即灼然可見矣、

又在他方面

而於、德意志實可自詡爲關於歐洲政局之先見者而無愧、從政治的理由言、從國內的理由言、將蘇俄從歐羅巴逐出、實爲不智、又於如何將蘇俄驅逐至亞細亞、而甯在如何將蘇俄挽留在歐羅巴、此種見解、德意志在一九二二年既已洞見之、對此大勢具有先見之明之德意志、乃毅然締結拉巴羅及柏林二條約、作爲歐羅巴與蘇俄間之橋梁、邇來如日內瓦之國際經濟會議、或軍縮會議、或此次倫敦之世界經濟會議、每有機會、德意志必苦心孤詣、竭

力拉攏蘇聯

使與歐羅巴之國際團體密切合作、今拉巴羅條約已加修正、併已發展及於蘇聯及其隣接諸國間之條約如此、蘇聯己再度回歸至歐羅巴、和平安全己被建於更安全鞏固之礎石之上、軍縮之實亦舉、從來將蘇聯之威脅作爲拒絕軍縮之口實之諸國之態度、亦因此而得根本改變、對於亞細亞之侵略、蘇聯完成作爲歐羅巴之步哨之使命爲期亦不在遠也、

美美瑞記西酒樓復業特色廣告

本酒樓因無電火以致停業現已交涉清楚於九月廿三日重行備整開業添聘烹師研究各種菜色調烹特色的加厘雞飯以及正厘種盖啡茶選聘男女招待以資顧客呼喚定使諸君十分滿意餐廳亦重新改良清潔雅緻無比歡迎顧客請往試之

本酒樓啓

世澤痔瘡專門醫院

特設女治療所 女醫士會同慰

陳世澤先生痔瘡專門醫師也、品學之精良技術神妙其療治之法非用刀割針灸或注射乃以最簡單及最安全之術使痔核腐脫排泄而出致合患者毫無痛苦之憂若受先生治療之中且能自由行動不免放棄業務之阻莫不藥到病除之功凡我同胞而有斯疾趕快往中山路(即烏美)電話五九六號世澤痔瘡醫院療治萬無一失我同人等或身感先生醫愈之恩或目擊戚友之罹治痊愈故樂爲宣揚介紹俾一般患此病之同胞知所問津焉

介紹人

洪曉春　楊廷偕　陳鴻文　楊子軍　陳瑞清　李其　蕭萌甫
蔡建芳　余熾　林德耀　黃論甫　楊山光　馬大慶　陳學海
曾鑑堂　李世俊　嚴約如　柯孝昌　莊金章　林東山　蘇耀廷
蘇固基　李文學　蘇谷南　蘇清昧　莊香雪　郭上庚　何伯蘇

同啓

廈門屈臣氏大藥房

目疾藥水

藥水專治一切患眼患眼風熱眼淚流不止腫痛
明內筋膜點翳朦昧不見等症用棉花或細軟之布
點藥水抹患處自然光明復舊也

住城鎮邦路電話二七〇五

德國政府慎重監製、毫無毒質全球名醫介紹採用、滋補聖品每盒服七天定價七元五角、每料二盒十五元男女用同價、奉送實驗報告書、

奇效 **生毛藥** 此藥能生毛髮眉毛凡病後產後血虧毛禿髮脫立能重生每瓶一元

化顏 **拔毛藥** 此藥能除毫毛鬚鬍及不應生處之毛搽後數分鐘立可化盡每盒一元

立退 **雀斑藥** 雀斑生於顏面極不美觀女子尤多雀斑花容玉貌亦覺不美搽此藥七天立除 每瓶二元大瓶五元

德國 **格林坡** 爲暑天人人所必需之品能提神避暑治口臭頭昏鼻塞喉痛肝部不舒等症 每枝大銀七角

廈門中山路二〇三 **華英藥房經理**

外埠代理　漳州達記藥房　泉州泉州藥房　石碼萬和商店　漳州中西藥房　安海陳諸賢　鼓浪嶼怡齋

名譽保證

男用女用 **維育麟**

男子腎虧無能須服男用、女子色衰少趣必服女用、男女服後、補腎生精、同復青春、雄健自倍、還少受孕、增加愛情、享受快樂!!

功效迅速保證即服即效

愛情妙藥

妙在催情速愛

德國最先發明內服靈藥

咳嗽限一服全愈當晚止咳
肺癆保一打斷根永不復發

每服大銀一元、雙料二元奉送肺癆調養法、

四川肺癆草

當能即退血汗盜汗日止熱安眠、因此乃草四川天然特產、爲治癆療肺特效奇藥、有革咳治癆之功、起死回生之効、發行以來、口碑載道、凡新久咳嗽沉重肺癆、無不立服立愈、據服者來函報告、確有如下之功効、

秋宜防咳

夏末秋初、氣候不常、稍一不慎、即致咳嗽、若不速治、必成肺癆、患者不特生命難保、且將傳染妻子、爲害之烈、言之驚人、請速購服久著神効之

功効確實、敢以信用擔保!每瓶大銀一元、試服六角、奉送實驗報告書及預防法

青年良友

夢遺早洩下消失眠特效藥!有

一小時止遺洩之功。

當晚安眠之效!

青年之隱痛

人之痛苦、輒訴諸友好、以博取同情與慰藉、惟青年所患之夢遺、往往羞不告人、諱疾忌醫、須知夢遺一症、乃吸血削肌之惡魔、若不速治、不特釀成虛癆重症、且必久遺而致腎虧夫妻愛情爲之影響、寶貴生命因之不保、請服德國發明最早馳名獨享之

昌黎剿匪陣線完成 定今日越洋沙河總攻撫甯
△匪槍械頗夥圖扼守紫金山頑抗▽

北戴河沿線已無匪蹤

▲上海二十日夜十時三十五分電、北平訊、保安隊出發後、十九日在北戴河莊、北戴站、太平寨、各殺匪十餘名、現鐵路線十餘里外無匪蹤、

▲上海二十日夜十時三十分電、昌黎電、匪處于實圍、寶希哲部定廿一日越洋沙河迫撫寧、現前方部隊距撫寧城十五里、匪扼守紫金山圖頑抗、洋沙河南岸前尚留有殘匪一部、十九日晚進擾樵夫山右側之匪已擊退、周毓英部到盧王莊、劉佐周部由羅河堡前進中、張熙光介劉周兩部剋期達預定陣線、聞匪圖竄出長城口、惟各口已由日兵嚴守、如各部能同時前進、指日可復、撫甯匪現有山砲二門、迫擊砲一門、重機槍三架、輕機槍七架、步槍二千五百枝、手槍七百枝、有匪首七人指揮、

▲天津二十日電、我保安隊開抵昌黎後、二十日已下令總攻、撫東各匪皆聞風逃散、斬大小匪首三十餘名、劉正分向撫甯城進發、日內卽可收復、撫甯縣長劉興沛二十日由平來津、下午謁魏廳長有所請示、劉以撫城收復在卽、擬二十一日晨偕公安教育建設財務四局長返任、至昌黎撫甯兩縣善後、經該縣民衆派代表來津請賑後、于學忠已令戰區救委會撥萬元、趕製棉衣四千套、運往發放、

▲北平二十日電、剿匪保安隊第一大隊長寶希哲、二十日電于學忠報告、據第二隊張隊長報稱、撫甯城內匪部已於十八日夜向東北方面潰逃、職部當向縣城推進、預計二十日晨可抵撫甯等語、于據報後、卽召見撫甯縣長劉興沛、令卽準備返任、

▲北平二十日電、剿匪保安隊十九日抵北戴河留守營、匪部聞風先逃、被獲七名、執斬決、保安隊於十九日下午向北戴河各村莊搜索餘匪、又獲十餘名、亦就地處決、

▲北平二十日電、戰區保安隊開抵昌黎後、第一總隊已過馬家谷向撫甯縣境推進、其餘則東開秦皇島、在該處集中、截斷匪部聯絡、按照淸剿計劃、逐步進展、俟各路到達預定地點、卽一鼓圍擊、總攻令約本週內可下、于學忠定二十日晚或二十一日晨專車返津主持、盧龍遷安樂亭土匪、有準備向長城附近逃竄模樑、連日向各該縣村莊勒索粮食及徵發車馬甚繁云、

機場保護、

▲上海二十日電、殷汝耕定二三日內北上、就薊密區行政督察專員職、

打開難局？
美謀恢復俄邦交
文件已提出國務院討論
附帶兩條件 承認債權及不宣傳赤化

▲華盛頓十九日電、美總統羅斯福決心承認蘇俄、藉以打開國內經濟難局、其承認蘇俄所關文件、昨(十八)日已提出國務院、聞美國承認之附兩種條件、一、美被俄方沒收公私財產及債權、俄國應認負之、二、俄國對美國担保決不在美國領土內宣傳共產主義、

東省寶藏 盡被日發掘
生金運港賤售

▲香港十九日電、日在東省新開金礦多處、出產生金不少、除該國自用外、十九日運抵港約二千條、惟混有雜質、售價不高、

陳友仁回港
因主張不見實行

▲香港十九日電、陳友仁以所主張之外交政策、又不合實行、十八日夜仍回港、

日人電訊 方振武死亂軍中
在孫家鎮被關部截車擊斃
吉鴻昌脫險逃津

▲上海今晨零時四十分電、日聯社天津訊、方振武吉鴻昌、於本月十六日深夜、乘汽車擬逃往天津、中途在孫家鎮附近、被關麟徵部截獲、欲解除其衞隊武裝、衞隊抗拒、雙方開火、吉鴻昌乘隙脫險、逃往天津、方振武被圍、擊死於亂軍中、

▲上海二十日夜十時三十五分電、方振武行踪迄今未明、北平方面傳方已抵天津、亦難證實、據華聯社東京電、東報載吉鴻昌到津住英租界、行蹤祕密、方振武有被暗殺說、

方吉部首批 昨運抵順德沿途遣散
尚有數千集沙河候車南開

▲上海二十日夜十時三十五分電、北平訊、方振武吉鴻昌殘部十九日夜過保定未停車、二十日晨抵順德將遣散、尚有數千集沙河候車南開、總計兩部遣散者約七千餘、

▲北平二十日電、方吉殘部十七日起開始繳械迄十八日午竣事、方吉兩部各有三千餘、所繳槍械計步槍二三千枝、山砲三門、迫擊砲七八門、輕重機槍十餘挺、馬六七百匹、繳收畢、卽由商震派隊押運登車、開保定訓練、昨晨已有一列車過安定門轉平漢線赴保定、方部師長張發關參謀長任光武、由關麟徵發給護照、遣回原籍、

▲北平二十日電、方吉殘部十九日自淸河分兩批運送後、第一批已由平綏路轉平漢路南下、過保定、幷未停留、二十日晨卽抵順德、沿途分別遣散、(統計該兩部共六千餘人、三五日內可遣散完竣)

負有「特殊任務」之 日外交家行蹤
杉村德川抵京謁汪 有吉柴山在平訪何

▲南京二十日中央社電、負對華特殊任務外交杉村陽太郎、德川家正於昨晚夜車離滬晉京、今晨七時到達、下午六時拜謁汪兼部長表示企慕之忱、德川定今晚夜車回滬、杉村於明晨乘坐飛機前往九江等處遊歷、

▲北平二十日電、日使有吉二十日午後偕夫人往遊景山、日內將分訪何應欽黃郛兩委長、

▲北平二十日電、日武官柴山及岡本二十日下午五時晉謁何應欽、聞柴山擬於日內前往長春接洽要公、將由關東軍部派機來迎、柴山特請予以保護、業得何代委員長允許、幷通知憲兵、屆時前往

財宋昨乘艦赴滬 汪孫昨晚亦赴滬

▲上海今晨二時二十分電、京訊、宋子文二十日下午六時乘星光艦赴滬、汪精衞孫科二十日晚車赴滬、

▲南京二十日電、孫科、張道藩、周作民、梁寒操、唐有壬、周佛海、馬寅初、傅秉常、楊德昭、二十日晚車赴滬、

德國蓄意備戰 防空工具明令免徵所得稅

▲柏林十九日電、德國財長今日發出一令、謂私人或公司之收入、凡用於可保護居民免遭天空攻擊之途者、得免徵所得稅、此舉隱然打銷凡爾賽和約禁止德國製有飛機條文、德財長所謂天空保護、卽指製造毒瓦斯、地窖、購置防毒瓦斯面具、裝置告警等工事、與使用防禦工具等而言、

希特勒表示未平等前決不合作

▲柏林十九日路透電、希特勒對國社黨大會論及將來選舉運動事、乃以德國保持和平爲言、但謂非俟德國被各國視爲平等後、德國決不參加任何會議、不加入任何團體、亦不簽訂任何條約、以德國情狀而言、現甚樂觀、

▲上海二十日電、吳鐵城二十日晨返滬、卽到市府照常辦公、下午出席青年會主辦之上海建設運動會演說、

▲南京二十日電、孫科偕夫人陳淑貞、及劉維熾二十日晚由京赴滬、

朴義一案可望解決
粵當局與日領再換意見

▲上海今晨 時十分電、香港訊、日擅捕朴義一案、日領復我首次抗議、謂與我領土主權、無抵觸、伍伯勝談、余已親送第二次抗議、並與日領交換意見、在雙方未同意前、內容不便宣佈、但有解決希望、

就剿匪北路總司令
顧祝同定期

▲上海今晨二時二十分電、南昌訊、顧祝同定二十三日就五省剿匪軍北路總司令、

全粵行政會議昨開幕

▲上海今晨一時十分電、港訊、全粵行政會議、二十日晨開幕、林雲陔主席、陳濟棠、鄒魯均有演說、

陳文麟昨飛抵杭州
定今日飛福州明日返廈

▲上海今晨一時十分電、杭州訊、陳文麟乘江鵠機二十日下午一時抵杭、降於筧橋機場、陳下機入城、應航空校宴、晚應航空署宴、定二十一日晨經甯波溫州福州返廈門、

▲上海廿日電、陳文麟廿日上午十一時五十分在虹橋機場駕江鵠機飛杭、機師王昇海同行、潘鼎新因目疾留滬、會詒經、林我將及陳之親友二十餘人到場歡送、預定十一日晨八時由杭飛福州、二十二日由福州飛返廈門、在廈休息兩週、換裝油箱、再飛粵桂、完成環飛全國之壯舉、

▲杭州廿日電、陳文麟駕江鵠機今晨十一點四十分在滬虹橋機場起飛、下午一點零七分抵筧橋航校機場、到場歡迎者有省黨部委員方青儒、航校政訓處長蔣堅忍、省府航署杭市府暨各機關代表、曾創程、劉湘女、葉寶銓等十餘人、及航校教官蔡竹屏等共五十餘人、陳下機、對歡迎者寒喧、幷合攝一影後、語記者、今晨在滬起飛後一路平安、在杭住一宵、二十一日晨八時卽離杭經甯波溫州飛福州、過甯波溫州兩地時、均擬降落添油、二十二日飛廈、因事停兩週、再續飛粵桂、完成全國陸地飛行、

孫桐崗昨飛抵北平
定廿四日離平飛天津

▲北平二十日電、孫桐崗王祖文昨下午三時由保定飛抵北平南苑、繞城一週降落、到場歡迎者甚衆、孫王擬在平勾留四五日、二十四日離平飛津、平各界於今晨在中山公園開歡迎孫王大會、

▲北平二十日電、平各界二十日晨十時在中山公園中山堂開歡迎孫桐崗王祖文大會、到千餘人、首由陳石泉報告歡迎意義、董霖代表各界贈紀念章、次由孫氏報告在德及乘機返國經過、幷謂世界各國對航空極爲注意、中國應努力製機與訓練駕駛人才、而後始能保衞國土、望國人共起提倡、下午六時復宴孫王、定廿四日飛津赴濟、

閩粵贛會師大剿匪
犯萬載孔荷寵匪部再遭擊

▲南昌二十日電、閩粵會攻長汀、進薄瑞金後、朱毛將僞中央遷至會昌之豐田、僞後方醫院遷至雩都之新坡、又黃質文王贊斌張枚新將由筠嶺門進取會昌、李振球等部、亦將向興國雩都前進、

▲南昌二十日電、此次剿赤極可樂觀、將士精神較前好、故能與匪拚、剋前線有猛烈戰事、進展極爲順利、孔匪在萍鄉慘敗後、犯萬載又被陶師擊退、

▲南昌二十日路透電、大規模剿赤軍事行動、業已開始、蔣委員長對於最後之勝利、極有把握、目前每日由南昌經過之軍隊、平均有二千名、開往前線、

曾以鼎抵漢

▲漢口廿日電、曾以鼎二十日晨乘民權艦到漢、駐漢之楚同艦、由王壽廷率領赴京、聞王將赴津駐防云、

華北軍檢閱
鄒作華今出發 檢視良鄉砲兵

▲北平二十日電、華北軍第四路檢查委員長鄒作華、定二十一日晨出發平漢線檢閱良鄉涿州砲兵、據鄒談、本人奉命出發檢查津浦路砲兵及平郊附近軍隊、出發三日、已將靜海獨流鎮砲兵及天津豐台開甲車隊檢閱竣事、訓練頗佳、劉正漢整理報告、明晨再赴平漢線良鄉涿縣等處檢查砲兵、三四日卽可返平、

蔣決改組 南昌行營
縮編爲兩廳制

▲南昌二十日電、蔣委員長在此剿匪緊張期內、南昌行營組織、有改組必要、聞經討論結果、卽將現行四廳、縮爲兩廳、第一廳專管軍事、第二廳主持黨政、並聞第一廳長已內定賀國光、第二廳廳長將以現任行營秘書楊永泰充任、

俄以空軍壓迫滿洲
朝鮮日軍運北滿一帶佈防 日人宣稱

▲南京二十日電、據朝鮮東亞日報載稱、蘇聯在海參崴集合空軍炸轟等機共五百架、包圍僞滿洲國國境、其空軍根據地、則設在西伯利亞鐵道及烏蘇里鐵道沿線等處、又聞日本爲防禦蘇聯在遠東軍事行動起見、日來已將大批軍隊、由朝鮮陸續運往北滿一帶佈防、

內蒙自治會議有失敗訊
班禪奉汪邀將來京磋商應付
黃紹雄北上前決先入贛謁蔣

▲南京二十日電、據蒙藏會某要員談、頃接內蒙來電、謂日前德王在百靈廟召開三次會議、強邀各盟長出席、並提出某國所擬之自治綱領、令各盟表示承認、各盟長均託故離席、因無結果而散、

▲南京二十日電、班禪駐京辦事處某高級人員談、班禪大師自奉汪院長電邀來京、商商內蒙自治問題後、本處昨接北平來電、謂大師日內卽由百靈廟起節來平、與何黃兩委員長一度商洽、卽行進京、

▲南京二十日電、中央特派巡視內蒙專員黃紹雄、於前日召集巡視內蒙隨員談話、各該隨員等現定明日乘車北上、

▲南京二十日電、黃紹雄氏原定今晨赴贛晉謁蔣委員長、嗣又訊、黃以在京公務未完、改明後日前往、

▲南京二十日電、蒙古各盟旗聯合駐京辦事處、二十日午宴請新聞界、席間吳鶴齡報告內蒙近況極詳、末由記者答詞而散、

洋米進口徵稅
立法院審定原則
最高率二．五最低率免稅
財部決明年起開始徵收

▲南京二十日電、關於徵收洋米進口稅一案、自各省府及人民之呼籲、財部實爲維持民食及救濟農村計、已決定徵收、其徵稅辦法、已經立法院審查決定原則、其最高率爲二．五○、最低率卽爲免稅、至於詳細稅則、將由財部依此原則自行擬定、惟在洋米徵稅前、必須使國內人民粮食流通、庶免出產米區物不流通、而人民受跌價之影響、現財部當局決循各地農商人民之請、對於以前禁止米麥出口執照、定於下月日起實行停止、並定於明年元旦、開始徵收洋米進口稅、

新疆形勢復嚴重
中央令盛馬「靜候解決」

▲南京二十日電、新疆盛世才馬仲英再度衝突後、形勢甚爲嚴重、中央對此亦頗注意、除行政院日前電令新省主席劉文龍、就近調處外、聞軍委會令亦分電盛馬、令停止軍事行動、靜候中央解決

尚有國內外要電在第二張第五版

海軍航空處啓事 本處長陳文麟此次駕江鵠號飛行全國準本月廿二日上午十時由福州飛抵廈茲於是日上午八時起在中山路特備專車恭候各界代表暨男女來賓此啓

置業聲明 啓者茲由中介紹向坤泰公司經理洪松林君明買壹座新建築樓屋二層毗連二座址在廈門頂大人新區坐西向東由鎮南關以南起第一座第二座門牌號現未編萬一不明已議安定不日行契過銀倘有來歷不明者自登報日起限一星期內向大同路四百二十五號永川行內文森聲明理會倘逾期認爲手續淸楚日後發生枝節概作無效恐未週知特此登報聲明 廿二年十月二十日 曾文森啓

拍賣啓事 茲將大同路美友貨底家器一切等由網布同業公會作證拍賣於藍文井陳裕尙二君承頂營業如有糾葛者請於三日內前來理會倘若逾期者認爲手續淸楚嗣後如有發生枝節概與承頂人無涉恐未週知特此通告 廿二年十月廿一日 廈門大同路美友債權團啓

承盤聲明 茲向大同路美友布店貨底家器一切等由網布同業公會作證過銀找淸如美友有糾葛不明者須於十月廿一日起至十月廿三日止前來美友向敝理會倘若逾期者認爲手續淸楚嗣後如有發生枝節概作無效此啓 承盤人藍文井 陳裕尙 廿二年十月廿一日同啓

石碼鹽務局啓事 閱報載廈門兆和淘大各公司陷日快郵代電謂敝局違背政令禁止醬油運入內地並將兆和運漳貨品船隻及船夥三人扣留拘押且以溪澄鹽價每擔售至一大洋七元四角等語均與事實不符不得不聲明如下 各公司製造醬油食品保賣官鹽奉財政部特案每担正稅二元三角營運費減半爲五角每担五角五分比較敝局所屬九縣每担正附稅五元三角營運費三角五分計五元六角五分(鹽本運儎在外)減輕大洋二元之多業奉部令准其所製醬油專銷外洋或拋銷內地查明敝局遵令辦理並無違背政令 敝局緝私第一分隊於小船一艘查獲兆和醬油一緝私第三署函送龍溪地方法院依法究辦並無扣押三人情事報呈署副 敝局鹽價就白礁海澄濱海九角並無售至七元四角者有售六元三角者有私鹽充斤售價不一有出最高不過六元至五元或四元三角俱在可考而知以上各節合應登報聲明俾各界人士得明眞相則幸甚矣 廿二年十月十四日

遺失聲明 鄙人在廈郵局儲金帳簿第八六七因遺失除向該局暨各來往友朋掛失並補新印外特再登報聲明自九月十五號起一律作廢如有發現該項印簿作無效此啓 謝士珍

李思賢律師受任王趙氏常年法律顧問並代表聲明 本律師受上開當事人聘任常年法律顧問此後對其財產遺產當盡依法保障之責又據上開當事人聲稱先翁王振煌公遺產爲氏共有物業關於該項物業之管理或處分變更及設定負擔一切行爲非經氏同意概不發生效力特託代表登報聲明等情前來合行登報聲明如上 法律事務所廈門中山公園東路電話二二四號 民國廿二年十月廿日

鄭民律師代表陳迺理緊要啓事 據當事人陳迺理聲稱本月十九日僑星大晚報載陳忠誠訴迺理侵吞款各節深爲駭異查迺理與忠誠共有祖業在祖婆廟地方前經工務局開闢路未領地價僅以地皮交迺理變賣無從得款何有吞款之可言至稱忠誠被人行兇係迺理所指使尤屬揑詞誣陷迺理平日與人無仵對于忠誠有何仇隙而至出此足見其揑造事實危詞聳聽有害迺理個人之名譽及信用應請貴律師代爲登報聲明免滋各界誤會等情據此合亟登報聲明 事務所霞溪廿二號 廿二年十月十九日 電話三十九號

強民產科醫院 本院新設備完善最適合留產留醫女醫生陳毓卿陳援生皆經廣東高級專門醫校畢業學精深經驗豐富尤其產科婦女兒科最擅長前在廣東潮汕帶行醫多年卓著聲譽各界同胞來院留產留醫竭誠歡迎 本院產房病房之租極平醫生門診及出診酬金多少絕不計較惟注射及施用特別手術者另議貧民格外優待 廈門鼓浪嶼海壇路

遺失股票啓事 啓者彪于六月一日因遷入新居遺失安海江鴻戲院民國廿年二月十七日所發鴻字第五號股票一張內計四股除向該院報失補發外合卽登報聲明以後各界拾着暨作廢紙特此聲明 廿二年十月十六日 黃炳彪啓

廣成機器廠招盤啓事 啓者本廠東志別業願將全廠傢私貨物招人承頂如有合意者請移玉至廈禾路三百二十七號本廠內接洽可也 廣成機器廠啓

鼓浪嶼中華電汽公司臨時緊急股東大會啓事 敬啓者本公司發電廠于本月十三日慘被回祿之災機器損失公司前途關係重大爰照章程第三十一條召集臨時緊急股東大會茲定於本月廿一日下午二時半在本公司會議廳開會務希各股東準時出席如本人未能親自出席可具委託書塡章蓋章委託本公司其他股東代表之除專函奉達外特再登報公告諸希管照爲荷 廿二年十月十四日 本公司董事會啓

賴朝俊律師代表振東海記香號警告冒用白鷺丹鳳牌啓事 茲據上開當事人聲稱本市各種香品有用本號白鷺丹鳳牌標記業經呈准實業部註冊並委託律師代爲先後登報警告等語在案近查有冒用本號白鷺丹鳳牌者一經查獲定卽依法起訴特此警告 事務所廈門大同路門牌□公園北路電話一○五八號 廿二年九月廿七日

置地啓事 本公司由中介紹向吳集崙公司買卽將軍祠坐東向西北一片址在豪士名嶺七方尺業已過定不日行契茲特登報凡與該空地有何種關係者自登報之日起限二星期內到本公司理處會期認爲手續淸楚卽將地價找淸以後無論何種交涉概作無效特此聲明 廿二年十月十二日 利用公司謹啓

安溪長坑區恭頌安溪剿赤游擊隊隊長林謙燕政 興以來民治振農村破產者弱輸於溝壑壯者散之四方牛靈塗炭己非一日其中受禍最慘者莫如內四里今所稱長坑區是也長坑區西南自安溪城近白餘里卽治路每後長莫及且地險山多伏莽還亂自己九十路軍局撤處安全長隊林長興旅失業廬蔽天之防所剿四鄉衆而保衛隊長林...

失票聲明 啓者鄙人於本四月間在棉蘭郵局滙支廈門輪山局支票一張字三五○號載大銀四百元該票因途遺失向該局掛失幷託振裕公司保領外特登報聲明以後該票發見應作廢紙此佈 黃任飛啓 二十二年十月十五日

蘇麟圖律師受任李功瑞常年法律顧問 事務所大同路二八六號電話一○八六

晉江縣政府懸賞緝拿磁灶鄉著匪吳素啓事 爲懸賞緝拿著匪吳素事業由該鄉鄉紳集款大洋二千元作爲緝獲該匪花紅獎賞該款現存縣委員會保存如有人能將該匪緝獲解案或密告當局因而緝獲者賞洋一千元以此款全數充賞或給七成其餘三成作軍警政經費以待決不食言此啓

卓英推緊要啓事 敬啓者頃閱十四日華僑日報刊登本埠火災竊盜一節有涉及鄙人查鄙人太白酒樓爲素安守份數十年有餘...

協議離婚啓事 逕啓者黃金榜與蘇鳳娘...歷十一年間因意氣不合...自由協議離婚...嗣後男婚女嫁各聽自由不相干涉恐人未知特再登報聲明 黃金榜 蘇鳳娘 仝啓

蔣光鼐昨過廈回粵

對本報記者談話

洋米征稅無緩征可能

收編陳部

省政府主席蔣光鼐、于昨(廿)晨六時、乘海甯輪自省過廈、同行者有省會公安局長丘兆琛、及隨員等、綏署參謀長鄧世增、在延平未來、

蔣留廈半日

上午偕市政籌備處長許友超等、遊自來水池、農林試驗場、觀日臺、午應黃弈住、李清泉讌、下午二時半、改乘濟南輪赴粵、茲誌其詳情如下、查海甯輪昨晨六時抵埠、拋錠于洪本部前海面、是時登輪往迎者、有總部參謀長黃強、市公安局長林鴻飛、電報局長楊紹唐、工務局長周醒南、及李清泉、黃友情等、蔣與諸往迎者、在輪上早餐畢、即乘電船至第八碼頭登陸、座市政處汽車逕赴海軍要港司令部、會晤司令林國賡、同往者、有許友超、丘兆琛、林鴻飛、周醒南、楊紹唐等、時則上午七時也、七時半辭出、往自來水池、農林試驗場、觀日台參觀畢、己十時許、過渡海、

至黃弈住宅

應黃李(清泉)之讌、同席者、為丘兆琛、許友超、黃強、周醒南、林鴻飛、黃伯權、余承堯、暨四九師團長吳履遜、洋米稅局長吳履泰、副局長李致平、福州中國銀行長郭舜卿、營業稅局長朱公準等、余承堯、許友超、丘兆琛、李致平、是日皆自省同輪返廈或過廈者也、先是、昨晨七時零分、記者登輪、蔣氏已上岸赴要港司令部、比往部、復相左、至十時半始遇于鼓浪嶼黃弈住宅、由本報記者問、蔣主席答、其談話如左、

洋米征稅事在必行

問、關于洋米徵稅事、廈市商民極力反對、並要求緩徵、主席主張如何、答、洋米徵稅、其

須不報復不籌餉聽調遣

主要目的、係為救濟農村、並非因財政關係而設稅、現在各省農村、瀕于破產、而所以致此者、大部由于洋米價廉、致國米不能與之競爭、故欲救濟農村、非從洋米徵稅、使國米能與平衡不可、此政府設稅之本旨也、今長江各省、不是鬧荒、而在鬧豐荒、蓋為出產過剩、運銷不出、則受洋米打擊、運銷他處、則供過于求也、今洋米每擔徵稅一元、如國米由長江各省運到此地銷售、價格己可與洋米平衡、且有二角之利可獲、從可知政府救濟農村之苦衷、非為餉而設稅也、粵省已經舉辦、長江各省亦不日實行、商民尤無冀免之可能、且目前辦法、商民配米運出在途者、准每擔納稅五角、續後採運、始照規定稅率完納、是政府己有體卹商民矣、則商民亦應諒解政府、且相維繫、期于國計民生、兩有裨補、不宜只圖目前、而坐視農村破產于不顧、現在國人財力多集中于都市、非從農作品提高價格、不能轉移一般人目光、而發展農村繁華、故政府對洋米徵稅、勢在必行、無緩徵可能也、

收編陳部定三原則

問、綏署委翁司令主持泉永剿撫事宜、並將收編陳國輝殘部、此事如何、可得聞否、答、此係事實、因最近共匪侵擾閩北、駐軍多調前敵、泉永土匪、遂乘機為患、欲剿擊則感兵力不敷、不剿擊、則搗亂後方、幾經考慮、迺決剿撫兼施、予以自新之路、蓋不如此、若輩必挺而走險、或作困獸之鬥、肅清匪易也、至收編辦法、本人已決定三原則、囑翁司令照辦、一、收編後、不許報復、重為民患、二、餉項全部由政府供給、不得就地籌餉、三、應服從命令、聽調訓練、不得佔據地盤、如背此原則者、則不許收編、至于編後名義及防地等等、現時尚未決定、

問、余參謀同來否、翁司令幾時可來、外傳洪文德將任旅長此事有諸、答、余參謀同輪來、日內赴泉、翁司令數日內可來、洪文德未到、既未會面、自談不到旅長或團長、至于余氏、與陳國輝厥史不深、且頭腦尚清新、故畀以參謀主任、使佐翁司令、收編陳部、或有相當效果也、

閩北共匪已竄江西

問、最近閩北剿匪情形如何、答、閩北共匪、因中央軍進擊甚力、已退竄江西、鄧世增參謀長在延平主持善後、蔡主任坐鎮省垣、閩西北均安靜無事、

行政督察人選難定

問、各區行政督察專員、幾時可成立、專員人選己內定否、答、因人選問題、選擇綦難、故成立期、現尚未定、

問、主席和邱(兆琛)局長此行、有任務否、幾時可返閩、答、兄弟係私事回里、丘局長亦請假一行、均無任務、兄弟約十日外可返閩、

許友超返廈 談進省接洽六項要務

洋米稅　堤岸費　度量衡

市自治　市保衛重新整理

本市劃出行政督察範圍

市籌備處長許友超、偕參事李黎洲、於本十三日附輪晉省、接洽要公、現許氏以所事已畢、於(廿)晨六時乘海甯輪返廈、據云、在省接洽各事、均甚順利、一、為謀市政之獨立發展、將思明市直隸省民廳、不劃入行政督察專員轄區一案、經蔣兼廳長提出、十八日省府常會通過、(已見本報專電)二、省廈洋米稅 在稅制公布施行之際起運及批埠者、經請政府照定率暫徵五成、以示體恤(已見本報新聞)、三、堤岸經費、己商有具體辦法、四、租賦處 經財廳決定、歸併市財局、五、對於度量衡、採用標準制、市用制、亦會向建廳有所請示、現福州己經實施市用制、廈市未能獨異、決照原定計劃進行、六、關於各區及保衛團 事宜、本人亦已、向蔣兼廳長請示一切、團務處經決定訓練員來廈訓練、日內可到、故市保衛團之重新整理、及市區長之呈荐、日內即積極辦理、茲錄思明市不劃入行政督察專員轄區

原提案

全文如下、二十二年十月十八日、省委會第七一次會議、議決通過、擬請依據法定、仍將市之系統直隸省民廳、不劃入行政督察員轄區、以謀市政之獨立發展、理由、一、市縣均為地方自治體、但以市區經濟人才較為集中、故市政機關之組織、恆較縣政機關為完整、徵於現行市組織法第三章、明確規定、市稅之範圍、以謀市財政之獨立、蓋見我國現制市縣任地方自治單位中地位、顯有分別、且就社會經濟機構言、縣以農業經濟為主體、市以工商業經濟為主體、而因經濟背景之不同、市縣施政對象、遂亦截然異致、今以市縣同隸於兼任縣長之行政督察專員監督指揮之下、誠恐彼此情況不同、所有區內之章制法定、適用於縣者、未必適用於市、則有時創趾適履、轉以妨障市政之獨立發展、二、行政督察員之設立、其目前任務、側重於協勦剿匪清鄉、并辦理地善後、顧以市區秩序尚稱安定、而清剿剿匪顯非市政之要圖、至於市之團務進行、屬於地方平時行政、依據市保衛團實施辦法、應直接受成於團務處、假使輾轉周折、反多貽誤、故為增進市府設施效率計、似亦無將市劃入行政督察員轄區之必要、三、行政督察員兼任駐在地縣長、其目的使督察員權責上可以監督各縣不僅行政、同時事實上即以駐在縣之政積資為各縣改進之實例、因此督察員之駐在縣必擇該區中各項條件足以形成模範縣之縣份、始能收得領導地方行政之實效、今以思明市劃入第二區範圍、而第一區之行政中心、又設於財力不及思明之晉江、誠恐相形見拙、切實施不無窒礙、故不如思明市除外為安、提案人主席蔣光鼐、

行政督察專員 李兼二區高兼五區

高已謙辭李表示不就

侯日內省府會議通過

福州通訊、各區行政督察專員公署組織條例、經省府通過後、當局對專員人選、擬以李清泉兼第二區專員、高登艇兼第五區專員、高登艇亦謙辭、前昨兩日當局正徵求各擬定人員同意、本日或可提出省府會議通過、否則下星期三始可提出通過也、又本市息、總部荐前廣東省政府民政廳長會蹇、任第三區行政專員消息、經見昨報、茲查第二區行政專員、省主席蔣光鼐、屬意于省委李清泉氏兼任、昨蔣氏過廈、向李徵求同意、李以體弱、不任煩劇、極力辭謝、故人選問題、須待蔣氏由粵返省、始克決定云、

廿七縣 縣長公安局長 辦理禁煙功過表

何實軍林煥章各獲記功

林鴻飛吳懋松各得嘉獎

漳州訊、民政廳及省禁煙委員會、前奉省政府轉中央禁煙委員會飭令、將本年一月至四月各縣局禁煙成績考成彙報、民廳奉令後、經會同省禁委會嚴加考核、呈奉省府核准、日前遂聯銜訓令各縣獎懲禁煙成績優劣之縣份、茲分誌如下、省會公安局長丘兆琛、福清縣長林煥章、莆田前任縣長毛韙、詔安縣長何實軍、成績優良、應各予記功一次、思明市公安局長林鴻飛、古田縣長鄭國英、仙遊縣長吳漢章、永春縣長黃慶瀋、龍溪縣長吳懋松、平和縣長翁賀平、辦理認眞、各予嘉獎一次、閩侯前任縣長王若垣、屏南縣長方日中、永泰前任縣長干灃、霞浦縣長祝傳鍼、長泰縣長潘澄峨、華安前任縣長陳憲、將樂縣長汪廷灝、漢視禁、各予記過一次、甯德縣長黃東謂、德化縣長李特支、南平縣長傅道淵、南靖縣長劉宏道、雲霄縣長胡品三、沙縣縣長黃德聚、尤溪縣長詹宣猷、永安縣長林翊、浦城前任縣長陳談空、甯洋前任縣長魏勇、辦理不力、應各予申誡一次云、

洋米稅未決 米價又漲

北米不應供

洋米多上棧

洋米徵稅未決、暫由商會登記、商會對登記責任、認為無辦法中之辦法、而仰光洋郊、則因米稅未決、一起上棧、不賣抑不敢賣、未可得知、香滬途商、則電香止配、日昨各郊戶有由上海運到北米、因不敷銷售、每担又獎價數角、本地米店、亦紛紛獎價發售、零售每擔幾至一元、無論社團如何警告、市處如何函商會持平米價、皆屬空幻、以後如無相當辦法維持、着郊戶不得居奇、存棧之貨、用方法使之傾銷、則終非根本辦法、又香滬途於日昨亦有配由德忌利士及太古輪運到洋米、因該途議決停配、德忌利士輪將米載往福州、太古輪之米、則由太古行一起上棧云、

大刀隊戰績

連城各鄉組織大刀隊

斬匪數百

連城訊、連城西北區、大

洋米徵稅後自由販運

不受調劑糧食規章約束

▲福州二十日下午十一時四十五分電、洋米徵稅後、不受本省調劑糧食規章約束、自由販運、不必請發護照、

陳文麟電告今日飛省

▲福州二十日下午十一時四十五電、陳文麟電省報告、定今(二十一)日由滬駕江鴿來省、休息二三日即赴廈、

土軍有將改編一旅訊

▲福州二十日下午十一時四十五分電、省垣城防司令部暫不撤銷、翁照垣將暫往來福州永春、土軍有改編一旅歸剿匪司令調遣訊、

江鵬失事機壞未傷人

十八日未到廈即此原因

將由海籌運廈修理

海軍航空處江鵬江鴿兩水機、原定十八日由省返廈一節、曾誌本報、茲查兩機原擬是日返廈、豈意江鵬甫起飛、不幸失事、機損壞、人無傷、現經將壞機抬上海籌艦、政務次長陳季良二十二可來廈、即順便運返廈修理、至江鴿或可同日飛返、

興泉永剿匪司令 直轄綏署指揮各駐軍

組織條例由綏署訂定

福州城防司令翁兼領

福州訊、綏靖主任蔡廷楷、近以興泉永各屬散匪尚多、特向蔣主席商決、委翁照垣為興泉永剿匪司令、設司令部於永春城內、指揮興泉永所屬駐軍、清剿綏撫莆田、仙遊、晉江、南安、惠安、安溪、同安、金門、思明、永春、德化、大田各縣境內之土匪、此項剿匪司令係直隸於綏署、司令部參謀長一席、亦已委定余承堯充任、十六晚明令發表後、十七日翁氏即晉謁蔡廷楷蔣光鼐謝委、並請示機宜、至司令部之組織條例及經費預算等、本日可由綏署發表、翁氏日內飛往泉州籌備一切、余承堯籍隸閩南、日本士官學校畢業生、曾任陳國輝部參謀長、奉委後將先由省前往永春、司令部人員之組織、聞將由綏署、十九路軍總部、及福州城防司令部各機關人員調任、查興泉永土匪之較著者、安溪、晉江、南安三縣邊境有陳維金、彭棠等、德化邊境有發雄南、莆仙邊境有林道川、錫濟普、陳承周等、至福州城防司令一席、暫由翁照垣兼領、以副司令丘兆琛、俟城牆全部竣工、主持城防設備、一律完妥後、即行裁撤云、

人、欲到姑田劫鹽、行抵米途、聞有二十四名大刀隊在姑田、該匪即退回城、查該大刀隊、純係當地農民所組織、有學習拳術、地勢又熟悉、乃有如此之戰績、且聞該大刀隊、于前月間與赤匪戰時、奪得機關槍四挺、步槍三百餘桿、查連城全縣赤匪、統計不外千餘、現分駐城內及文亨、蕭河營、朋口等處云、

滬粵線航空 「賽可斯」機昨巡視過廈

機航主任等五人同乘一機

▲閩廈滬粵每週通航一次

客票郵資時間之規定▲

中國航空公司滬粵線、決定本廿四日正式開航、定昨(廿)先派一機巡視沿線各站一節、業誌本報、該機昨(廿)晨七時五十分、該機已由汕頭

飛行到廈

、在空中約翱翔十分鐘、迴旋兩圈、然後降落筼筜港海面、附機來者、有機航主任一人、機師二人、無線電機械員各一人、合共五人、降落後即登陸至鼎後德士古行略事休息、營業主任施友三、到各處接洽委派代售客票事宜、至下午三時、五人仍同乘

原機飛省

、計程即午四時卅五分可到達、是晚決定在省歇息、定今(廿一)晨由省飛溫州、然後轉滬、查昨到廈為「賽可斯」號水機、機身全漆灰色、僱來五人中、本國人一、餘四人皆美國籍、機航主任為葛羅歐(Grooch)、飛行師盧曼爾(Rumill)、屋氏(Woods)、無線電員、嘉力生(Carlson)、暨一吳姓無線電機械員等、葛氏等係於前(十九)日由廣州飛汕、昨晨六時四十分

由汕飛廈

、七時五十分到達、需時僅一小時零十分、此行目的、係因開航在即、惟各分站如汕廈福州溫州等、無線電收發機或有障礙、故特駕機先到各站巡視、蓋為慎重起見也、

航行鐘點

、亦經規定、於星期一及星期五兩日、由滬開粵、上午六時離滬、八時四十分到溫州、九時離溫州、十時四十五分到福州、十一時零五分離福州、十二時卅五分到廈門、下午一時離廈、二時十五分到汕頭、二時卅五分離汕、五時零五分到廣州、計上海至廣州航行鐘點、約八小時四十分可到達、每逢

星期三六

則由粵開滬、下午二時卅分離粵、五時卅分到汕頭、是晚在汕頭站歇夜、翌早六時卅分離汕、七時卅五分到廈、八時離廈、九時卅五分到福州、十時離福州、十一時五十分到溫州、十二時十分離溫、下午三時到滬、其不能一日到達原因、則以由粵北飛、時屆冬天、因逆風

飛行受阻

、明年春再改訂、則一日可到達也、「賽可斯」機計共可載十一人、規定搭客八人、機師二人、無線電員一人、中國航空公司現有此種式機二架、據云在國中除此外、惟軍事委員長蔣介石氏自備一架而已、其

搭客票價

、計分單程及來回票、單程由上海至溫州收國幣七十元、由上海至福州一百卅元、由上海至廈門一百七十五元、由上海至汕頭二百元、由上海至廣州二百七十元、溫州至福州六十元、溫州至廈門一百十元、溫州至汕頭一百五十元、溫州至廣州二百卅元、福州至廈門五十元、福州至汕頭九十元、福州至廣州一百廿十元、廈門至汕頭四十元、廈門至廣州一百卅元、由汕頭至廣州九十元、

來回票價

、上海至溫州一百卅五元、上海至福州二百卅元、上海至廈門三百零五元、上海至汕頭三百五十元、上海至廣州四百七十元、溫州至福州一百零五元、溫州至廈門一百九十元、溫州至汕頭二百六十元、溫州至廣州三百八十五元、福州至廈門九十元、福州至汕頭一百六十元、福州至廣州三百元、廈門至汕頭七十元、廈門至廣州二百三十元、汕頭至廣州一百六十元、關於

郵資標準

係以郵區作單位、每一郵區以一千公哩計算、每區收航空郵票二角五分、惟每封信重不得超過二十格蘭姆、此點與郵政局信件規定相同、如在一千公哩以外、二千公哩以內、則算兩郵區、收費五角、超過二千公哩亦同此類推、由南京寄上海、漢口、九江、懷甯、海州、青島、天津、北平、溫州、福州、洛陽等埠、皆以一郵區計、如寄廈門、汕頭、廣州、長安、宜昌、沙市、萬縣、成都、巴縣等處、皆作兩郵區計、廈門寄汕頭、福州、溫州、算一郵區、如寄洛陽、青島、上海、南京、九江等、算兩郵區、如寄長安、皋蘭、北平、天津、漢口、沙市、宜昌、萬縣、成都等處、算三郵區、寄迪化、哈密、酒泉等處、則以五郵區計、四郵區為現下全國航空郵件收費最高之額、又滬粵線擬于初航之第一個月內、只收郵件不載客、至本市代售客票、昨該公司機航主任烏羅歐到廈、鼎有數處商家向為接洽、尚未委定云、

洋米徵稅進款 抵補茶稅以外盡量改良茶業

▲……財廳長許錫清之表示……▲

福州通訊、省政府通過徵收洋米稅後、各方議論紛紛、許錫清表示、政府徵收洋米稅目的、在於限制洋米巨量入口、而不在於稅款之收入、稅款收入愈多、即洋米入口愈少、其現象愈佳、吾國農民因受國外農產品大量向國內賤價傾銷、致終年努力耕作之結果、不特難求獲利、即資本亦多虧蝕、農村遂呈破產現象、本人就職之初、即向蔣主席貢救濟農村之策、擬徵洋穀米稅、當時以各省尚未有先例、恐增人民誤會、故未肯實行、嗣湖北、江蘇、安徽、湖南、河南、各省亦陸續實行、經中央採納廣東建議、本人乃向省府建議通過、該稅實行後、大多數之農民均受利益、都市住民雖不免微受影響、但須放大眼光、顧全整個危局、將來農村復興、農民購買力恢復、都市亦必隨之而繁榮、至本省閩北糧食之產出、實足補閩南之不足、退一步言、即有不敷、亦可以蘇皖等省之米接濟、洋米來源即告斷絕、亦不足慮、至洋米稅征收後、所得之稅額、尚難預測、每年茶葉出口稅豁免後、損失卅萬元左右、

廈門擬依照省垣辦法

福州已進口洋米繳半稅放行

將來洋米稅收入抵補茶稅損失、當有贏餘、政府決將此項稅款、盡量作改良茶業之用云云、許氏委莊陶如為全省洋穀米稅局局長、吳履泰李致平為閩南分局正副局長後、吳李己在廈設局準備開徵、莊陶如亦於九日在省南台泛船浦新街設局開徵、十二日海陽輪運來洋米三千九百包、米商未向該局報稅、被稽查員發覺、由局將所起卸之五百包扣留、並將其餘三千四百包、運存海關貨倉內、本市洋米商商人九家、乃於十四日託人向局方請求減輕完稅、至

商應具甘結、以後納課稅、二、局方從寬以半稅徵收、三、如十七日以內不到局補納、則一律以全部課稅、各米商對以上三項辦法、均承認、並即繳納半稅、被扣之米乃於十六日放還、此省垣洋米稅交涉之經過也、廈門方面、由商會暫行負責登記、並由許友超處長親自來省、陳述廈商界意見、向當局磋商後、連日許氏與蔣主席、許廳長、及建設委員會秘書丘譽琬、民廳秘書、商量結果、聞將照省垣辦法、以半稅徵收云、

自治指導員 黃之孟免職

改委周叔森

昨已到廈

本市自治區重新整理、區長由市區呈薦、自治畢業同學會派代表陽文乞、陳楨晉省報告自治概況、各節曾見報載、查本市自治指導員黃之孟、經民政廳免職、并改委周叔森接充、周奉委後、昨已趁輪到廈、黃被委為民政廳視察員、及政和縣長等職云、

李風殺人罪 提起公訴

侯鄭不起訴

禾山偵緝隊陳厚明、月前被人狙擊斃命一案、茲查此案嫌犯李風等四名、送地檢處後、昨(二十)己牌示、李風以殺人罪提起公訴、侯有義、鄭木扣等處分不起訴云、

本省全運選手 離京到滬

再與滬隊友賽

女籃球隊歸興之餘

本省出席全運會選手、其最有把握者、當推女子籃球隊、不幸僅差一分、敗於上海、女子徑賽及游泳、一、林紹周一百一十米高欄第一名、得五分、二、王鴻龍游泳四百米第二名得三分、三、一千六百米接力賽跑、我獲第三名得三分、四、許梅英女子百米第四名、及陳榮棠女子標鎗第四名、各得一分、總共十三分、聞本省選手、昨已離京赴滬、并擬在滬與上海隊再作女子籃球友誼比賽、故黃淑華、接得電報後、滯留上海、未即南下、運滬會之比賽、至第四局、勝隊後衛黃淑華、閩隊各已犯規四次、將因不敢出其全力、致虧全功云、稍見遜色、

老婦愛孫兒 墜海畢命

黃返太兇狠

廈港沙坡頭住戶惠安人郭沙魚、年五十歲、有母黃氏、年已七十七、前晚十時許、有黃返往郭家尋郭子川木索款、謂寄存木處十二元、黃言、聲勢洶洶、謂「不還休想活命」、木之祖母黃氏大為驚懼、驟與其子郭沙魚經山海投訴、乘勸其沙魚亦勸母先返歸、不料黃氏恐孫遭不測、往沙坡頭堤各處呼叫、時入老叢、午夜漆黑、遂失足墜于海、附近有二少年救起、延陳德輝醫士救治、結果無效、至十二時許即死、昨已報驗、并訴經過云、

毆傷兵士 海員會答覆

係台灣記工友

允即拘獲送案

前日海陽輪上兵士與工人衝突、兵士受傷十六人、詳情已見本報、查第五分局去函海員工會、令該肇事工友歸案、現經該會答覆、謂當時滋事、係台灣記落海工友、該會於日內可將該肇事人送案云、

余承堯到廈不即赴泉

陳佩玉在鼓浪嶼

洪文德或未必來

省府委翁照垣為泉永剿匪司令、余承堯為剿匪部參謀主任、各情經誌本報、茲查余氏業於昨(二十)日乘海甯輪抵廈、暫寓本市、候翁氏有南下確息、始定期赴泉、至陳國輝舊部李忠、陳梅生等到廈、已誌本報外、陳佩玉現亦在廈寓鼓嶼、洪文德雖未來、已託黃玉璽(前陳部營長)為代表、在廈接洽一切、但一般觀察、洪文德或未必來也、

市局稅局 催繳米稅款

昨到碎米萬包

由太古起卸

市商會昨為公安局派員坐催米稅款、特將前日該會會議結果、將所決議不能繳稅錄案函覆、而昨下午四時許、閩南洋米稅分局又派科員廖為生王藩二人、持局長手令到會坐催繳、由坐辦鄭渭同代為接洽、王叙來意、以公安局與商會是日向米稅局負責登記之進口洋米、議定候令解決、現財廳以事在必行、不容或緩、勿論如何、公安局與商會、應負責追徵、云云、鄭允將情轉達各委員、王復詢十七十八等日續運進口米件、是否再負責登記、經鄭以電話向米商查問、據稱十七日海興輪由港進口洋米、現奉駐廈英領屬、免再向商會登記、至十八日海陽輪返廈起卸後定奪、旋市公安局亦派衛生科員責時佐到會、謂連日登記進口米數、不問若何、應着米商遵章繳稅、以完手續、公安局負有協助稅收責任、不容米商推諉、此後續有進口應由米稅局派員直接登記、云云、談頗久、始相率返局、昨(二十)日洋米商復配太原輪由入口洋米粹米萬餘包、由太古躉船卸下、運儲鼓浪嶼起卸、暫存棧房云、

航船炸彈案 船已扣留

朱宗興受傷

醫治有起色

前日午前、洪本部錨頭帆船上、朱宗興誤觸土製炸彈爆發、身受四傷一節、經見本報、查朱入海軍醫院時、傷勢頗重、昨午前熱度增加、午後則漸減、已不甚危險、至該帆船已、經第五分局查緝處扣留、唯該炸彈由來、極足注意、故該分局、俟其全愈後、即傳案訊究、藉明細底云、

全國運動會昨閉幕盛典
下屆定後年在滬舉行
王世杰致閉幕詞謂應身心並重
林森訓話後由褚民誼頒發獎品

▲南京二十日電、全國運動大會十日競技成績之佳、爲歷來所未有、昨已全部結束、乃于今晨在東司令台給獎、並行閉幕禮、到林主席、汪精衛、王世杰、居正、邵元冲、朱家驊、張之江、魏懷、陳紹寬、陳公博、曾仲鳴、王正廷、褚民誼等、及男女選手代表、及來賓計一千餘人、司令台上、滿佈獎品、有金戈、大銀鼎、銀爵、銀盾、優勝旗共千餘件、氣象壯烈宏麗、國府及海軍軍樂隊、均到場奏樂、開會後、各單位選手、依次排列於田徑場內、聽候訓詞、首由大會主席王世杰致詞、對各單位選手慰勉備至、次由林主席訓話畢、即由褚民誼宣讀獎品、由各單位領隊代領、發給完畢、奏樂散會、玆錄主席等訓詞如次、

會長致詞　大會會長王世杰致閉幕詞、今日爲本屆全運會閉幕之日、此次在會期內所有秩序之整齊、成績之優良、均足爲後來之表式、並足證明教育上將來之希望未可限量、足爲新中國青年造一新局面、惟最後尚有數點爲諸君告、一、此後之教育行政、尚有擴充改善校外教育之必要、二、全國體育教師、須要對於德育、體育、健育並重、以謀身心的健全、三、我國自九一八事變以還、全國青年、因其感覺不同、有趨於浪漫、此種不良習慣、希望改善、今日諸君行來、下次全運會時、願諸君以努力所得、再造成種新紀錄、

林森訓詞　國府主席林森訓詞、略謂本屆全運會、其成績之優良、秩序之整齊、得未曾有、此足證辦事人員之負責及各省市選手之努力、我國歷年積弱、均在於不自振作、今睹此情形、足證中國民族復興湔恥雪仇立而可待、選手、毋勝而驕、敗而餒、今日爲閉幕之日、願諸選手、須知失敗成功之母、驕則必敗、此後仍希望繼續努力、于下屆舉行全運會時、其成績超過本屆全運會、則有厚望焉、

選手答詞　最後由各省市全運選手代表王季槐答詞、此次全運會開幕各選手等、以教育當局之提倡與各界之指導、對於成績、雖無特殊之紀錄、然尚能超越前屆、略見進步、今日適値閉幕之日、承主席等殷殷訓話、此後自當努力不懈、負荷民族復興之責任、

爭求題贈　▲南京二十日電、全運會閉幕後、各選手包圍林主席、汪精衛、張伯苓、王世杰、王正廷等簽字、汪毫不拒絕、有所題贈、文辭各異、非常迅速、俄頃間不下五百餘起、又汪精衛孫科陳公博暨旅京粵籍同鄉、二十日午假大會東司令台邀各單位粵籍選手茶會、汪等均有演說、歷一小時始散、

總裁判談話　▲南京二十日電、全運會總裁判張伯苓今日談、此次全運會結果、大體看來無論在運動成績上及在辦事員精神上、均可爲圓滿、各種比賽成績之優良、爲已往各屆所未有、中國體育大有進步、開會期間雖幾度發生小糾紛、但大規模會中總是難免、深望後年在滬舉行下次全運大會時、成績更有進步、又張氏以南開校務事繁、即於明晚八時搭車北上、

滬選手返埠

▲上海二十日電、出席全運凱旋之滬選手、二十日下午二時半於軍樂爆竹熱烈歡迎聲中抵滬、吳鉄城潘公展均親到站歡迎、即在站外空場向選手及羣衆作公開演講、語多勉勵、吳鉄城并定二十一日午在市府新廈設席慰勞、

教部體委會

▲南京二十日電、教部體委會十九日下午在教部開二次大會、出席王正廷、張伯苓、王世杰、褚民誼、周亞衛等十餘人、褚民誼主席、決議事項、一、請教部再向政院會議提議設立中央體育督學、二、請教部設置體育專科學校、三、確定本屆運動大會爲第五屆全運大會、四、決定以後全運大會、兩年開會一次、在京舉行、惟第六次于二十四年雙十節在滬舉行、五、參加明年遠東運動會、由本會與中華體協會合作、請該會擬定計劃及預算、由教部轉呈政院、予以補助、六、七、略、八、通過明年繼辦暑期體育補習班、

全運競賽會

▲南京二十日電、全運會競賽會十九日下午在教部開第四次會議、出席者張伯苓、郝更生、沈嗣良、王正廷、褚民誼等十餘人、由王正廷主席、認滬選手錢行素參加四百米接力爲未犯競賽規程第十章第十五條之規定、

○　○　○

昨高等考試第一日
上午國文公文程式下午黨義

▲南京二十日電、二屆高考普通行政人員甄錄試、二十日晨七時各應試齊集試場門前點名後、八時開始試國文、題爲「孟子謂入則無法家拂士出則無敵國外患者、國恆亡、其理由安在、試申論之」、公文程式與國文同時舉行、題爲「擬銓敘部擬具公務員保障法原則呈考試院轉送中央政治會議審核文」、下午一時考黨義、題爲、一、固有道德之關係如何、二、民生主義與社會問題之關係、三、建國方略中之第五計劃分成幾部試詳述之、試場關防嚴密、除監試員朱雷章等監試外、戴季陶親臨監試云、

國術國考昨開幕禮
—張之江致詞以國術精神救亡—
午後舉行團體表演拳術預賽
何鍵將由南昌趕到參加

▲南京二十日電、中央國術館籌備之第二屆國術國考、二十日晨八時舉行開幕典禮、到林主席、中央代表褚民誼、蔣代表曹浩森、中委張繼、焦易堂、丁超五、李烈鈞、王正廷、石瑛、及鈕永建、張伯苓、呂超、陳卓、暨國術全體裁判員選手等約千餘人、主席張之江致開幕詞、報告本屆國考籌備經過及其重要意義、略謂當此强敵壓境嚴重時期、應發揚國術精神、以救危亡、繼褚民誼、林主席、曹浩森、鈕永建、李烈鈞等相繼致詞、對全體選手勉勵有加、次全體裁判選手等宣誓、唱國術歌、悠揚鼓舞、極盡奮發之精神、旋即禮成散會、午後舉行團體表演及拳術預賽、

▲南京二十日電、國術考試二十日舉行開幕典禮、何鍵派李麗久、向愚然、萬天目等代表參加、選手計共一百餘人、服裝整齊、精神振奮、博得會場贊佩、國考大會聘李麗久爲評判委員、向愚然爲顧問、萬天目等爲評判助理委員、何鍵由贛來電、謂擬在南昌事竣、即來京參加、

▲南京二十日電、第二屆國術考試、午後一時開始團體表演、繼即舉行預試、全體選手五百餘人、共分十組、預試拳棍劍刀等項、各有精彩、表演直至六時許始告完畢、其計分標點、係以六十分爲及格點、八十分爲標準點、九十分爲滿點、凡不及六十分者、不能參與正試、

勘測綏新路
瑞典測量家出發

▲北平二十日電、鐵部前委託瑞典測量專家斯文赫定勘測綏新長途汽車路線、斯氏定二十一日由平出發、抵歸化後、再繼續西行、直赴哈密、沿途測量、聞此行尚有鉄部所派之工程師二人、助手一人、并攜汽油千五百餘箱、香烟二萬包、路程共約四千英里、

于右任
由潼赴西安

▲西安二十日電、于右任十九日夜十時抵潼關、綏署派汽車三輛、先期到潼迎候、於二十日晚可抵西安、

滬郵匯局
交部局　歸併總局辦理

▲上海廿日電、交部令滬郵匯局先行歸併於郵政總局辦公、其對外名義、則於明年元旦取消、

中英電報
新機裝配完竣
元旦可通報

▲上海廿日電、國際電訊局長溫毓慶談、中英通報發電機一部已到滬裝配告竣、尚有一部兩週內亦可到、故明年元旦起、中英必可通報、眞茹新電台即將竣工、定廿三日招待本國新聞界參觀新電台、國際間無線電通話所費不鉅、正在計劃中云、

立法會議
昨三十五次

▲南京二十日電、立院二十日晨開三屆三十五次會、到王祺等七十餘人、孫科主席、祕長梁寒操、討論事項、審議民選區坊長及區民代表等補選辦法案、議決、付法制委員會會同自治法委會、與修正市組織法案合併審查、

年豐爲饑
蔣電財宋
請放款救濟

▲南京廿日電、蔣委員長以今年穀價較去年更爲低落、特電財長宋子文對米穀借款盡量發放、以免農村破產、財部奉電後、今已分電各省財政廳及上海銀行公會轉致各地銀行、一律遵辦、以資救濟、

江蘇執委會
通電推戴剿匪各領袖
痛罪赤匪禍贛破壞抗日
切望大軍盪平爲國奠基

▲鎮江十九日電、蘇省執委會以蔣委員長暨各路剿匪總司令、總指揮、大舉剿赤、功在黨國、昨特分電委員長、南昌行營、及各路總司令、總指揮部、表示推戴敬仰、玆將原電分誌於下、

電蔣委員長（銜略）勛鑒、赤匪近數年來、禍我中部各省、喪心病狂、惡罪滔天、端賴鈞座統率大軍、殳夷醜類、豫鄂皖三省方告肅清、乃熱河戰事爆發、全國上下悉致力於對外、泯絕國家民族意識之赤匪、復乘機嘯聚江西、與暴日適相呼應、分擾川閩、肆意殘殺、破壞農村、較前尤爲厲害、倘不迅予撲滅、勢必斷送民族之生命、故中央政府抱安內攘外突破國難之決心、授命鈞座、統率各路忠勇將士、大舉進剿、鈞座功在黨國、堅苦卓絕之精神、早爲全國人民所敬仰、此次大舉進剿、并親臨前所至、殲敵鮮遺、解人民之倒懸、奠匪基於磐石、謹佈悃忱、伏維垂鑒、中國國民黨江蘇省執行委員會、及全省人民團體同叩、皓印、

電各路將領（銜略）勛鑒、赤匪近數年來、禍我中部各省、竄奪焚掠、威脅民衆、我各省同胞、受赤禍犧牲者、數百萬、財產損失達數萬萬、自東省事變發生以來、全國上下因忙於對外、剿匪工作未能完成、赤匪在此國難嚴重之時、非但無悔禍之心、且減絕一切國家民族意識、乘國難未釋、反變本加厲、嘯聚江西、分擾入閩、肆意殘殺同胞、破壞農村、牽制抗日軍事、與暴日適相呼應、企圖顚覆我中華民國、似此內禍不除、終必爲我國家腹心之患、我中央政府抱定安內攘外、突破國難之意旨、大舉清剿、并任命同志等爲各路剿匪總司令總指揮、進剿赤匪、我各路將士均抱極大犧牲、忠勇爲國、匪勢已日就窮蹙、匪區每次收復、惟赤匪兇殘成性、竄紛逃、潛伏以圖復燃、爲一勞永逸計、自應犂庭掃穴、永絕根株、且救援匪區之同胞、如救水火、如解倒懸、尤望同志等抱爲國除害爲民除惡之至意、對收復匪區各項政治社會之役施、努力進行、以培養國家元氣、中華民族前途之命運、實繫於同志等及諸將士之手、本會及江蘇全體民衆、對同志等堅苦卓絕之奮鬥精神、竭誠敬仰、此次大舉進剿、更爲國家民族生存危亡之

何鍵昨抵漢
視察鄂南
將轉贛謁蔣

▲長沙二十日電、何鍵以蕭克孔荷寵兩匪部已經我軍擊潰、現正跟蹤追剿、不難肅清、適蔣委員長來電相召、商洽剿匪要公、今以贛西鄂東各縣均經巡視、正應巡視鄂南各縣、以便指導策進、特於十九日晚十時專車赴鄂、順道視察後、將赴南昌謁蔣、面洽一切、

▲漢口二十日電、何鍵十九日晚離長沙、二十日下午四時到徐家棚車站、張羣等往迎、旋渡江稍憩、五時赴鄂省府歡迎宴、九時乘江和輪赴潯轉南昌謁蔣、報告要公、秘長何浩若等同行、

▲漢口二十日電、何鍵二十日抵漢、語中央社記者、前因蕭克匪圖由永新北犯與孔荷寵匪合、乃令李覺陶廣兩部進剿、血戰二晝夜、土匪大敗、斬獲無算、現蕭匪竄回小源老剿、此次謁蔣、除報告軍政各情外、別無所陳、何日起身離漢、則尚未定、

雜電

▲上海廿日電、實部與德商喜望公司接洽在鋼鉄廠借款內、抽借一百萬爲建造漁艇之用、該公司表示可將造輪原料裝滬、由江南造船所裝配、

▲南京廿日電、監察院廿日發表官吏受懲案兩件、一、蘇丹陽菸酒稅稽徵分所主任張濟门營私舞弊案、經中懲會議決減俸百分十、期間五月、二、冀宛平官產局長張立橋擅發部照、盜賣民產一案、經中懲會議決、張免職停用二年、

▲長沙廿日電、汪兆銘十六日復何鍵電、略稱、迭復要區、彙修軍備、緬念勛勤、慰佩無已、官兵傷病、尤軫繫懷、至祈妥籌教恤、并代致慰勞、引企旌旆、諸希珍攝、等語、

東亞工業社　面授　函授　保證

成功留學外國著名技師公開傳授化學經本厚利易成功之工業如醬油肥田粉肥皂蚊烟洋灼乾電池化粧品日用品等百餘種各種面授實驗即日成功若不成功不收學費章呈函索即寄

廈門中山路中華戲院對面斜左

金銀水市

名稱	行情
上海申洋	一〇〇三
上海銀紙	一〇〇三
福州票每千元	一〇〇二五
汕頭票每千元	九八八
香港單水	一一二〇五
香港銀紙	一一二三
香港白枬	一一一五
美國金紙	三四四
美金鎊	二四◎
英國金紙	一五二
英金磅	二三〇
呂宋紙每千元	一七一
寶叻紙每千元	一八二
安南紙每千盾	一八八
暹羅銀紙	一四二
羅丕紙每千	一一五
荷蘭紙每千	一九九
足金每兩	一一七
小銀水	一二〇五
銅片每元	三七四

進口船期

班	船名	日期
▲福州班	海陽	廿三日
	大球	廿四日
	海汀丸	廿七日
▲上海班	新甯	廿四日
	地剌華	廿五日
	太原	廿七日
	芝巴德	廿七日
呂宋班	安慶	廿三日
▲台灣班	鳳山丸	廿三日
	大球丸	廿四日
	地里丸	廿六日
▲汕頭香廣班	地里丸	廿一日
	源安	廿一日
	海汀	廿二日
	廣東丸	廿四日
	安順	廿四日

基隆　淡水　高雄　廣香　香香　香

出口船期

班	船名	日期	附註
	海甯	廿六日	香
	濟南	廿六日	香
▲南洋班	新地亞	廿一日	仰士力香
	吉生	廿一日	仰士力香
	萬福士	廿六日	士力香汕
	安瀾	卅一日	力汕
	豐慶	卅一日	仰士力香
▲福州班	海汀丸	廿三日	
	長球	廿四日	
	海甯	廿六日	
▲上海班	新地亞	廿一日	
	源安	廿一日	
	海順	廿三日	
	濟南	廿七日	
▲呂宋班	安慶	廿五日	
	芝巴德	廿八日	
▲台灣班	地里丸	廿一日	淡水
	大球丸	廿四日	高雄
	廣東丸	廿四日	基隆
▲汕頭香廣班	安利	廿一日	香廣
	海陽	廿三日	香
	鳳山丸	廿三日	香
	新甯	廿四日	香
	海门	廿七日	香
	太原	廿七日	香
	地里丸	廿六日	汕香廣
▲南洋班	芝順大利	廿一日	香爪亞
	地剌華	廿五日	香力士仰
	安順	廿五日	汕力士
	芝巴德	廿八日	香爪亞
	萬福士	廿九日	汕香力士日

中山路華記票局調查報告

招考練習生

本公司抄表部份擬即增加練習生若干、特登報招考、如有意應試者、請查照左列簡章、爲盼此啟、

一、籍貫　本國國籍品行端莊能操國語厦語者
一、年齡　十八歲以上三十五歲以下
一、資格　初中畢業得有文憑者
一、報名日期　本月二十六二十七兩日自上午十時起至午後四時止向本司報名並繳驗畢業文憑
一、試驗科目　黨義　國文　算術　英文
一、試驗日期　本月二十九日（星期日）上午十時在本公司三樓開始試驗
一、考取名額　正取三人備取三人
一、待遇　凡經考取後應即在練習期間給津貼費大洋一十四元另供膳食三個月後經本公司認爲成績優良者即予升充抄表員并酌加薪額

商辦廈門電燈電力股份有限公司　廿二年十月廿日

廣州　郭芝良

神效　六零六藥膏

特効良藥

閩南總代理廈門大同路　大同藥房　水仙路宜生

惠民氏 療肺止咳露

傷風咳嗽　肺病之原

若不早爲調護日久遂成癆瘵諸症請服惠民氏療肺止咳露無論新起久患均能藥到病除

厦門代理　會豐商店　各大公司藥房

總發行惠民公司

濟生醫院院長
周濟生先生玉照

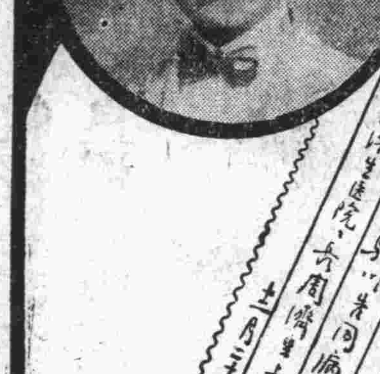

濟生醫院用箋

松江名醫讚美良藥

第威德補腎丸。爲腎病最有效之良藥。馳名已五十餘年。中西醫藥界一致推崇。松江濟生醫院周院長。係最信仰此良藥之一人。平日恒以之治病。每有意外之神效。今特來函嘉許。益知第威德補腎丸。名下不虛。

第威德補腎丸

清尿消毒　強身延壽

K17

痛苦的胃病　請速服

我的胃痛藥

十九路軍軍醫處長周艴鳴　廈門海軍醫院院長吳清淞　證明　—黃漢波秘製

特殊功效　斷根不發

周處長證明書　我的胃痛藥之無上靈藥凡久經吐反胃胃弱食不……治胃病之妙品也

吳院長證明書　諸多士女患胃痛胃弱諸症用我的胃痛藥治有神殊功效其奇効如響斯應曾經本院試驗多次一服斷根良藥也

廈門代理處中山路白記號

江家祖傳內外專科

內科　婦女月內瘋　外科　花柳甘梅
內科　男女下消白帶　外科　瘰癧症奇方
內科　男女痢疾方　外科　臭脚廉爛方
眼科　風蛀爛眩症　喉科　喉鵝等雜症

專治處廈門港民生路門牌八十六號瑞發米店內

聲明向黃建源行領回存款廣告

逕啟者先母黃霖嫂即王英娘在日儲存廈門黃建源行龍銀四千元臨終之際遺囑黃金榮黃交胆黃陳皮出面領回該行之款將該款用途登報聲明黃家兄弟協議情願并向黃建源行銀四千元領出均分作爲四份各得一千元以便黃德盛黃德春黃陳皮等各均分一份倘有人與該存款有關係或以該款不應給黃交胆黃德盛黃德春黃陳皮等者請於一個月內向黃建源行擔保聲明阻擋否則全數款項概歸黃交胆黃德盛黃德春黃陳皮領回恐未週知特此登報聲明此佈

中華民國二十二年　月　日

黃交胆　黃德盛　黃德春　黃陳皮　同啟

思明市第二屆國貨展覽會
徵求貨品

敬啟者同人等痛國難之日亟漏卮之擴大爰糾集同志于去年十一月十一日起舉行國貨展覽會于小走馬路青年會內開會計十日陳列者商家千餘成績頗著本年爲擴大運動更擬繼續召集籌委會數次工作進行非常迅速合作者大有人在定本年十一月十一日在小走馬路青年會內舉行展覽會各商家展覽品須於本月八日以前送到小走馬路青年會內以便預先佈置其陳列規則及貨品報名表函索即寄此佈

思明市第二屆國貨展覽會籌備委員會啟

尤賜福之弟 尤永昌在達埔被捕
同時拘到尤玉絲之妻潘氏 中途獲嫌疑匪犯二名

永春訊、駐防達埔三六一團第一營第二連、前據土人密報、著匪尤賜福之弟尤永昌、近在達埔一帶、勾結散匪、其家藏有槍械、常與仙遊及德化土匪張雄南等勾結、互通聲氣、

密謀搗亂 李連長據報、當即率隊至其家、（尤家在達埔扶內鄉）、將尤永昌及前充其護兵現充該鄉守望隊長尤某、又著匪尤玉絲之妻潘氏等二名捕獲、解來永春營部、後該

守望隊長 尤某、因關係該鄉守望、已由其鄉負責保外、至尤永昌及潘氏二名、已由營部解往團部訊辦、查尤永昌前在尤賜福部歷任連營長軍需等職 又駐永春三六一團第二連連長李培生、于日前早偕士兵數名、由達埔乘車來城、乃車行至洑江橋時、因該橋被匪燒去、車不能行、無法經過、故必須轉車、始能抵達永城、乃李連長於行過彼岸之際、忽有口操土音、身穿便服之二人、見彼來到、遂

神色愴惶 急由車上跳下、拔足便逃、李連長視此、知彼輩非善類、遂飭令士兵上前追捕、而穿便服之二人、見後面士兵追來、知勢不妙、乃急將車上所帶之曲尺一枝、棄於田間、無何、背後追兵業已趕上、遂俯首就擒、查其身上、有保衛團符號一張、一爲特務兵黃勳德、一爲甲長黃業禮、據供皆現在常備隊第三中隊當兵、李連長以彼二人既爲常備兵、何見彼來、即拔足而逃、似此言行乖謬、必係匪徒假冒團兵之名、欲行搶劫者、乃將彼二人隨車解來團部訊辦云、

泉永德沿綫 分設守望隊
駐洪瀨廖團 限各鄉遵辦

南安訊、洪瀨三六三團長廖起棨、以泉永德路常發生劫車事件、雖各危險之地有軍隊守望、巡查隊來往巡查、尚恐有不足之虞、故令沿泉永德路各鄉、組織守望隊、以防不測、並擬定守望隊組織條例、以便遵行、其條例如下、一、每守望隊至少要五人、內隊長一名、二、守望隊由附近各鄉壯丁輪派之、三、守望隊要備螺殼或牛角、一遇土匪來時、吹號報告、以資聯絡、四、守望隊要製白旗一面、上書某處守望隊字樣、五、守望隊若未有槍枝者、用梭鏢或矛戟等武器代之、六、守望隊守望時間、每日上午七時派出、至下午六時止、若夜間要派者、由各守望隊酌情守望隊派之、七、限於二十二年十月十七日成立、派出守望、八、各處守望隊、若未派出者、一經發覺、嚴辦其鄉長等、九、河之左岸鄉民鄉村守望隊位置、由洪瀨碼頭兩區擇定、

南安附廓 發生劫案
布販乞丐入鄉 鄉人闔有戒備

南安訊、十九晨二時許、南安縣城附廓從廳鄉、發生劫案、被劫者陳貽清、損失細軟約近千元、據該鄉鄉長云、十八日鄉中發現二布販、一人祇擔一根尺、一人擔布三四匹、用布巾包裹、二人在鄉中來往再四、但並未招人購買、又在佛宮裏、亦發現數叫化子、諸叫化子中、並有穿破軍服者、致惹起鄉人疑惑、該鄉長即吩咐各守望隊注意、入夜諸守望隊出勤、在鄉中各要隘佈防、至夜半後、以天將告曉、又因在此亢旱之時、鄉民日夜車水、勞頓不堪、故稍事休息、不料劫匪計有十餘名、即乘此時而至、匪至陳貽清宅前、不動聲息、用竹杆從下落溜上、越屋下天井、而後開兩邊巷門、即有一匪擁入、陳貽清一聞匪至、不敢聲張、急行逃匿、家中祇有婦孺而已、匪即勒令開門、劫臥室二間、四匪在行劫時、手足戰抖、有一匪黑其面、用白布裹頭、自始至終、未說一句話、又有穿軍服綁腿者、槍械有短槍駁殼、行劫約有半小時之久、匪始放槍兩響而去、方在疑急間、該守望隊突聞槍聲、始出喊救、守望隊追至一里許、不見匪而回、又南安縣禁煙處於同夜十一時許、守衛者見門外一黑影迎面而來、即喊口令、該黑影答以槍三響遁去、

政界新變動 六縣縣長改委與更調
土地整理處長廿日就職 團訓所長擬委張襄

福州通訊、最近本省政界人員、頗有變動、茲分述之如下、閩侯縣長李立民接任迄今兩月、以體力不勝繁劇、力向省府辭職、已經省府照准、改委林式增接充 林字人越、湖南武岡人、曾任交通部秘書、十軍政訓處主任等職、飭科辦理交代、一二十日可辦理完竣、

林式增 已定二十日前往接收就職、李立民卸職後、省府將委以相當職務、縣署第二科長揚印先亦將另有任用、此外各縣縣長變動者、現有德化縣長

李特支 代惠安縣長、原任惠安縣長梁龍光、調代永泰縣長、原任永泰縣長江白良、調省另候任用、至德化縣長一缺、則委

張凌雲 代理、又順昌縣長邱功燮辭職照准、遺缺委潘光龍代理、長樂縣長溫重、調省另候任用、遺缺委官其懷代理、各縣長奉委後、已紛紛準備就職、民政廳向省府提議整理本省土地計劃各項章則、經前次省府審查完畢、提會通過、公佈施行後、現民廳呈省府、請委省府秘書處第二科長麥蹇兼任

土地整理處 正主任、邱策爲副主任、經省府批准、明令已經發表、麥邱二人定二十日就職、此後福州城內、及南台橋南北一帶已經測量者舉行土地申報手續、南台全島則開始測量、城台兩申報處日內亦即可設立、保衛團幹部訓練所所長

蕭叔宣、近因病堅向省府辭職、省府以辭意懇切、擬予照准、但尚未正式發表、聞松滬警備司令部參謀長張襄將由滬來閩、當局以團訓所第二期學員即將於本月底畢業、俟第二期結束、第三期開始招收學員時、如張襄屆時可到閩、即委張氏充任該所所長、負責進行一切、

許打鐵等五匪 昨就地槍決
三區指揮部執行

漳州訊、第三區保衛指揮部特務第二中隊、前在南靖縣人家社捕獲匪犯許草能等十一名、審訊後以許打鐵等五名、確有充當匪類、勒派烏單、故特於昨（二十）日將許等五名、押赴南靖人家社就地槍決、其罪狀爲充當共匪、勒派烏單、夥同搶劫、傷害人命、計槍決匪犯許打鐵、四十二歲、許老轉、二十歲、許加會二十四歲、許草能四十歲、許人蝗二十四歲、均南靖人家社人、

泉州搗毀公路局案 沈金四以強劫罪槍決
另拘陳鳳吳本留待訊辦

泉州訊、本市人力車工友、前因反對徵收汽車路路票、全體罷工二日、後赴路分局請願、釀成搗毀路局事件各情、疊見前報、查事後警察所警探、先後捕獲沈金四、陳鳳、吳本三名、匿在沈金四住宿處、搜出皮鞋、知褲鏡子等件、褲中並有路局局長張友仁名片、經路局職員認明爲已物、訊後、提解六一師部、昨日午後、沈金四一名、經由師部押出、赴南教場、執行槍決、沈年二十五歲、興化籍人、當押赴刑場時、沿途垂頭落淚、茲錄師部佈告於次、照得晉江人力車工友、與各汽車公司因徵收路票、發生糾紛、泉永公路分局正在依法調解間、該人力車工友、突於本月十四日聚衆至興泉永公路分局請願、乘機搗毀、毆掠公私銀錢衣服、被劫一空、嗣經晉江警察所派隊在本邑承天寺對面興化人會群所開之嗎啡館內、捕獲搶犯陳鳳、吳本、沈金四等三名、幷在沈金四床上、搜獲公路局被搶之名片賬簿、衣褲、皮鞋、鏡子等贓物多件、當經公路局物主、逐一認明無訛、旋將該人犯贓證、一併呈解到部、訊據該沈金四自認該贓物、係在伊床上搜獲等情不諱、該強劫公務員財物、實屬目無法紀、應處以死刑、執行槍決、以昭炯戒、陳鳳吳本二名留待偵訊核辦

陳季良 在省檢閱
廿三前可來廈 即將藏事

海軍部司長楊慶貞、林獻炘、唐德炘等、奉委爲海軍檢閱委員、於十三日由京到馬江後、十四日由馬江到省、回私邸休息、並分謁軍政各要人、十五晚又聯袂由省乘威鳳小汽船前往馬江、十六早由檢閱委員長陳季良會同各檢閱委員、開始檢閱、先檢閱馬江各海軍機關、如要港司令部、船政局、海軍學校等、十七日檢閱海軍練營、陸戰隊講武堂等、十八日上午視察要塞炮台、下午檢驗海籌永績永健等艦、預計本星期內可在省檢閱完畢、廿三日以前可赴廈門檢閱云、

龍溪教聯會 索欠結果
廿三再發三成

龍溪教聯會以教費拖欠、爲數已巨、九月僅發一成、日前向地方款產委員會作最後請求、至今又無着落、各情具見本報、茲查該會執委、又於十九日上午至款產委員會提出交涉、談判結果、據該會稱、被欠教款、有一萬五千餘元、紅料捐達六千餘元、一時無法取得、僅能將現存各款撥出九月份三成、於下星期一（二十三）准發、俟各款收入、三十日再行補發云云、教聯會各執委、以事有結果、旋即辭出云

南靖塔潭社 奮勇勦共
團務處傳令嘉獎

漳州訊、第三區保衛指揮部、以塔潭社社長歐陽繁、努力殺匪、呈奉省團務處傳令撫恤、日昨經轉令龍溪縣政府云、案查南靖縣塔潭社地勢險要、赤匪久圖佔據該地、以遂作亂、屢次煽誘、壓迫良民、參加入夥、並勒索搶擄、全鄉幾瀕消散、幸該社家長歐陽玉等、出爲維持、集衆與抗、先後斬獲閩南工農紅軍宣傳委員吳開進等、赤匪二名、社長歐陽繁、衛鋒殺匪、雖被傷命、其勇敢精神、尤可矜尚、本部前據呈報前來、以該社家長及社民均能團結禦匪、奮勇可嘉、當經飭令分別撫恤獎勵、並呈奉福建省團務處令、准傳令嘉獎、等因、昨（二十）日龍溪縣政府已通飭各區長各鄉長知照云

寶林土匪 謀劫溪船
經軍警擊退

漳州訊、南靖寶林附近、爲西溪商船出入必經之途、近時發現土匪、前來勒派烏單、當地駐軍偵悉、分派兵同縣府便衣警察、分期護送各情、已誌前報、十七日商船三十餘艘、由當地駐軍會同縣政府便衣隊、護送至牛崎頭、是夜密加佈防、防線頗長、該地土匪、幷未知曉、乃有十餘猛、前來堤岸、希圖搶劫、當被步哨兵開槍報警、該駐軍及縣便衣隊、急即追擊、匪見勢不佳、迅速逃遁、卒以黑夜不辨方向、無所獲得而還云、

郭薰風 通匪嫌疑案
判徒刑一年

漳州訊、海澄縣長傳道淵、訴海澄縣黨部執委郭薰風、通匪庇匪等罪、經法院再審理、現已諭知判決、茲抄錄其主文於下、郭薰風意圖犯罪之用、持有軍用槍一罪、處有期徒刑一年、裁判確實前、羈押日數、以二日折徒、所有其他部分無罪云、

四百餘土共 襲虎崗
劉團馳援 斬匪數十

漳州訊、前四十九師軍需處長陳祖康、解職後、現任永定分會處長、對永定善後事宜、頗具成績、惟該區虎崗爲匪共出沒之所、日前拂曉、突有共匪四百餘人、將虎崗善後分會包圍、幸當地義勇軍迎頭痛擊、激戰四小時後、坎市劉團長聞訊、即派汪團附志道、帶隊往援、共匪敗散、當場斃匪數十、將共匪匪首七具、懸坎市示衆、現該地已告安靖如常云、

龍溪縣府 禁演習台劇
亡國之音誨淫

漳州訊、龍溪縣政府、昨（二十日）佈告各鄉民禁演台灣戲、略謂查近來各鄉社、每有聘請台灣人教習子弟、演唱台劇、歌詞淫褻、有關風化、亡國餘音、尤足令人悲痛、亟應從嚴禁止、自佈告之後、關於演唱台灣之戲、一律不准再演、各鄉子弟如有已經學習台劇者、應即停止再習、改營正業、不得稍事違延、致干未便、除分令外、合亟佈告、仰各鄉社民衆、一體遵照、此佈云云、

潮水澎漲 廁路阻斷
林來當街便溺 被拘一天

昨上午十時至下午一時、潮水大漲、廈鼓各碼頭均被水浸沒、鷺江道一帶稍爲低窪之地、水可沒踝、而沿海各公用廁所、均感不便、四週初水甚深、便急者不得如廁、有呂宋僑生林來者、在廈業小販、以廁所不得前、乃毫不顧忌、在稠人廣衆之海墘、脫下短袴、蹲下洩瀉、警以其有礙交通、及妨害風化、將其帶入三分局、被判處拘留一天云、

中山圖書館 今日接收
黨部分別函知

市黨部籌委會、昨函市廳及鼓嶼會審公堂、略云、前本會派員會同貴處代表、監督接收中山圖書館、因抵地時無人負責辦理移交、致無結果、茲再定本月二十一日下午二時、派員前往監督接收、相應函請查照、屆時希派代表一人、協同監督云云、又函中山圖書館前書記禤廷楓云、查鼓浪嶼中山圖書館、早經中央明令改組在案、日前本會暨鼓會審公堂派員會同市廳代表、赴該館監督接收、因無人負責辦理移交、致無結果、茲再定本月二十一日下午二時、派員前往監督接收、特此函請查照、希即飭屬辦理移交、並請見覆云、

鼓救濟火災 收容所費用
黃弈住慨捐 ▲路燈今可恢復▼

鼓嶼救濟火災、昨據收容所登記委員葉谷虛云、目下所內災民、日用菜蔬仰給於陶化大同光和等、自來水由福民學校陽壁戴火爐供給、柴米則用湊個人名義、向數商店賒欠、此項費用、華議會原訂向各慈善家勸募、近日渠會向黃弈住磋商、請黃獨捐此次一切費用、黃氏慨然答應、故今已無須再行籌措、救濟事宜訂兩星期、屆期如有無去處之難民、擬設法送返原籍、云云、至電燈廠蓄水池、查己修復、其他機件、亦經羅佛士氏修理完竣、訂本日正午試車、據該廠人員云、倘無其他阻礙、今晚各處路上電燈準可照常放光云、

春生堂秘製 祛風傷 補筋骨 藥酒

本堂秘製此酒歷已三十餘載 [illegible] 專治男子身體虛弱筋骨酸痛 [illegible] 婦人產後 [illegible] 無不效驗自發行中外以來受各界稱讚 [illegible] 病之神品 [illegible] 及中西名家出品貨眞價實 [illegible] 諸君惠顧無任歡迎
廈門開禾路（魚仔市）總發行 各處酒商均代有售

廈門中山路二〇三號華英藥房總經理
能勝任愉快耳、其他出品、皆望塵莫及、

化嬌爲妍 不二法門 祇有「面友」可以立見功效

面友純淨細膩、不含絲毫酸素鉛粉或脂肪、與普通膏霜截然不同、抹後皮色立刻白嫩、不必再抹香粉、且能深入毛孔、除去積垢老皮、大有「面友」抹到之處、無不白淨俊秀之勢、此係事實、人人用後自可證明、故化媸爲妍、惟「面友」

廈門大同路 恭安藥局 總經理

廣嗣壯陽腎補丸 主治 精少精稀 精冷陽 痿陽弱陽 冷精易 洩精出無 力陽不 堅陽舉不 久等症 每盒大洋壹元 打拾元

參茸烏雞白鳳丸 主治 尚治婦女 氣血衰弱 經期不順 子宮寒冷 久年不孕 赤白帶下 痛經閉經 等症 每盒大洋壹元 打拾元

手足麻木半身不遂	打倒鴉片抵抗烟癮	尚治皮膚病之聖藥	喉症仙丹兼治白喉	節育良劑避孕塞片	開脾健胃三日見功
天然治瘋草	百補綫瓜精	萬靈藥膏	金石保喉霜	她的友	脾胃餅
每盒大洋一元 打十元	每瓶大洋一角 打一元	每盒大洋二角 打二元	每盒大洋一角 一元	每盒大洋一元 二角	每包大洋二角 打二元

詳細說明任人索閱

馮氏斷癮 救苦金丹
中央禁烟委員會張主席題獎
風行六十餘年 斷癮數百萬人
專戒鴉片紅丸嗎啡海洛因癮 戒時舒服爽快絕無絲毫痛苦
奉送戒烟章程 函索附郵三分
A31
上海白克路大通路西首 天津峻芝堂 發行
廈門中山路二〇三號華英藥房經售

上海天濟醫室 肺形草 主治
多年肺癆 新舊咳嗽 吐血咯血 痰中夾血 肺炎肺癰 癆傷肺痿 瘰癧串核 久咳失音 乾血女癆 百日童癆
價目 每盒大洋式元 每打大洋念元

上海纘集堂監製
痔瘡內服藥 日服三次 功效無比 每盒大洋六角 每打大洋六元
痔瘡外搽膏 冰涼爽快 痛癢全消 每盒大洋一元 每打大洋拾元

孫祿銘中西醫生證明特效
秘製肫素肚液消化粉 主治脾胃虛弱消化不良疳膨食積嘔瀉爲兒科良藥 每瓶三角 各中藥局均有代售

廈門海軍醫院證明効驗
廣嗣露 遺精靈 早洩丸 白帶丸 白濁水 癬藥水 面疱素 白面水 雀斑水
中山路中華戲院對斜華洋藥房

大批運到 繼續贈券
廈門中山路商務印書館對面

南大儀器公司門市部爲經售各國名廠自來墨水筆電促廠家運到大宗不惜犧牲繼續贈券啟事

一、宗指 敝部爲求服務社會之普遍作第一次贈券頗蒙社會人士熱烈惠顧殊爲感激惜因時期短促種類無多以致時有向隅殊深抱歉已運到大批特再舉行第二次贈券以答盛意
一、辦法 剪下本券向敝部購買各名廠自來水筆自十月十日起至十一月九日一律再行九扣
一、優異 凡剪存本券於贈券期後每星期六向敝部購買者得享受廉價期之再打九折先後期日恕難優待
一、期間 本券僅刊登一星期絕不展期幸勿失之交臂
廿二年十月九日
得將此券向敝部購買享受同等折扣
經售精雅像册於此廉價之期間
剪下此券可得良好伴侶爲君服務

港粵滬 嶺南金屬製品廠出品
光力充足 製造精巧 美觀耐用
救國之道必須從愛用國貨始况值國難當前尤須用國貨爲當務之急茲兩枝爲國貨電筒中最精美者今特介紹於各界之前愛國諸君幸祈留意
港廠筲箕灣道七姊妹地段二三四
粵廠豐寧路弍百零一号
滬廠四川路仁智里
香港一新製版

鵠牌衛生衫
棉毛衫 春秋衫 護和衫 運動衣
輕軟舒適溫柔無比
總發行所 五馬路寶善街
總廠 上海五和織造廠 華德路華盛路
廈門經銷處 永康成百貨商場
各處均有分售

婦女無子及其治法

世無不生育之婦女。若不生育。其必有病。病之消長在。發育期、凡患經期不調腹
痛腰酸。血枯神疲。白帶淋漓前後無常。血崩漏中。生月。理先在育。氣血不和。香
港天壽堂姑嫂丸。為調和婦女嗣續絕望。平定肝經等症經。必難滯去瘀生新。血脈
暢舒。仗宮止帶。問本補充。允為老少婦女之良鬱之氣生。解悶服之。永免經病之
苦。至素末生育。或經斷血枯者服之亦可改造主因。。機能產生麟兒。指日可望
。靈驗無比謂予不信或。請嘗試之。方知言之非謬也。

香港天壽堂藥行

姑嫂丸

治婦女經病　白帶不育

瘋狗鞭健腎丸

治男子腎部虛弱等症

中外各埠公司商店均有代理

總發行　香港德輔道中

廈門代理處　竹仔街亞洲藥房　水仙宮街宜生棧

分售處　中國藥房　兆源藥房　會昌商店　鷹臣藥房

鼓浪嶼　劉昌藥司　怡青

漳州　太鐵方　保生堂

泉州　中南藥房　泉州藥房　福州仁利公司　石碼萬和商店

減痔

痔瘡濕癬之特效靈藥

毫無惡臭
不污衣服
殺蟲止癢
功効極靈

總經理廈門中山路白記藥房

廈門新馬路明昶公司營業要目

歐洲銅鐵床　上海銅鐵床
德國縫衣車　美國腳踏車
印度油綠索　呂宋白藤索
無線電收音　電力油水机
和豐油水油　發動機
種類繁多　不及盡錄

貴女士憔悴無神何故

秀美之面貌・紅潤之肌膚，端賴腸內積滯之
精粕逐日排洩淨盡・以羅菓子鹽・爲最爽適
極有効之輕瀉劑・每晨起身・飽以此鹽少許
冲入一杯開水中而飲之・足以滌洗腸管・清
除積滑・常飲無間・自可博憔悴而爲秀潤・
分大小兩種瓶裝・各化學藥房牌雜貨鋪均有出
售以羅菓子鹽之名稱及其貼頭均爲以羅有限
公司之註冊商標

ENO'S
'Fruit Salt'

經售代表　香港太子大樓　列拿洋行

度倫多　辟得乃　威靈頓　紐約　英國倫敦以羅有限公司製造

以羅菓子鹽

雙妹牌生髮油

雙妹標之生髮油能潤
髮養血是以行世以來
各界莫不樂于購用
其品質之優美堪為國
貨前途增光彩也

廣生行啓

廣生行有限公司出品　各大商店均有出售

雙妹嘜擦牙香水　玫瑰牙粉

廈門代理處思明南路國貨行電話八八四

柯達萬利軟片

拍照精美　異乎尋常

柯達萬利軟片為本公司之最新出品塗有雙重藥膜
感光迅速不論天色明暗光線強弱或大雨中拍攝快
照均能清晰異常故無論何種軟硬片鏡箱裝用萬利
軟片必得較佳之結果嘗試萬利誠軟片中之極品

美商　柯達公司　上海　天津　香港

虎標萬金油減價啓事

啓者刻因金水稍跌接永安堂總行來電將虎標各藥減低價目以副愛護虎標藥諸君之雅意茲錄價目如下

大號萬金油	每打	九元一角
小號萬金油	每打	三元四角半
鐵盒萬金油	每打	一元一角半
頭痛粉	每打	一元一角半
八卦丹	每打	八角
清快水	每打	六元四角

閩南總經理水仙路宜生行謹啓

慎防假冒　唐拾義久咳丸

如無驗貨劵者即是假品　廣州父子藥廠

專門治咳醫師　唐拾義

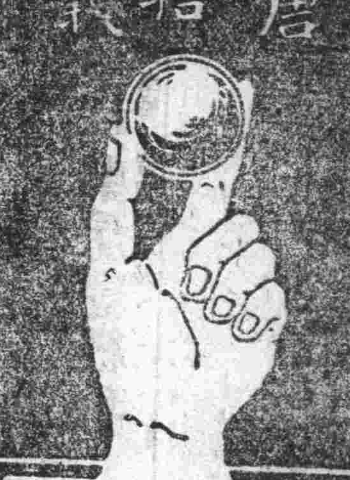

除根哮喘丸

總經理廈門港仔口福建藥房

此丸乃專門治咳老醫師唐拾義積四十餘年經驗良方製治咳嗽氣促目瞪口呆 [illegible]

廈門福建藥房

久咳易成癆！

多咳則傷肺日久易成癆因癆而致命者不可勝數惟查治癆必急之藥迄今外國醫藥先進尚無發明現祗專門治咳老醫師「唐拾義」發明「久咳丸」經驗四十年服後直接有革咳除痰之力間接有保肺防癆之功對於久咳痰多胸痛痰血喉痒氣緊各症萬試萬靈故得社會公認確爲「根本治咳特效藥」一試便知

各埠藥店均有發售

廣州下九路　唐拾義父子大藥廠

No. 1037

米店發財

—默—

聽說從前有人向當局包辦米捐，原因是爲救濟其人的經濟破產。而其人破產的原因止是日前最時髦的賭博。本來他是一位有名的富人的什麼，因爲常藉賭來消遣無聊的光陰，那囘不幸敗得幾乎要當老婆，正在萬分焦慮，無法可想的時候，大概他的門下這樣的向他獻策：用私人的感情，向某機關當局求援——辦米捐。

但米是中國人首要的食粮，誰也不可一日無此君。所以結果是反對，反對之後大概是若有若無的救濟一下就取消了。

因爲曾聽過這樣的一條故事，因此使我想到這次的洋米徵稅，或者在「救濟農村」的背後也有一些別的比農村更急切需要救濟的罷？否則，自我做了二十二年的民國百姓，似乎未曾有過政府爲民解倒懸如這回的急切強硬的例子。

但米倒底是中國人首要的食粮，中國人到底還食不慣麥粉烘成的麵包，所以雖明知有由花旗運來的大批麥子正在廉價出售，在救濟農產物的失收，或者在提倡以麵包代米飯，而從事實的證明却都一樣的在力爭從緩。兩個極端之前，當然還有個折衷的辦法出來調和一下。

然而反對中一件奇怪事是反對的中堅份子是米商，而營米的商店却在稅未徵而價已先提高。這提高的特別盈利只有歸諸米商自已，而零星買米的人們永不會向米商反對，也斷不會因每斗貴了一角把錢就不買的。所以，事實上講起來徵稅不徵，損失在買米吃的百姓，而營米的商店只可說是特別發財的機會哩。

商會不是在通告米商嗎？不得提高米價，當局豈不在通告嗎？不得提高米價，以傷民食。其實勁力在那裏？奉告一般營米商店，安心毋怕，百姓斷不至因每斗貴角把錢就少吃飯的。你們也斷不至因徵稅而不特別發財。……

煩悶的來臨

單舒

恐慌，惆悵，現在，——是煩悶了。

煩悶，這眞是有些說不出。——爲什麼會煩悶，煩悶又是怎樣的徵象？

但，這是的確的，還來煩悶之神，眞惠然地降臨！，牠降臨得使我和前此恐慌惆悵的降臨一樣地予我以不可拒絕的威力，牠的一枝無形之矢，射進了我的腔子裏時，牠抓去了我的靈魂，抓迷了我一顆心。

說來，眞連自已也不會相信，這樣三餐飯飽，一越公完，已可登台礶眺，又可傍堤閒行，爲什麼好好地煩悶，煩悶又從何處竄進了我的心，我眞連自已也一些都不知道。

但是，這是的確的，

當着某一個機會來時，樓空人去，沈寂的空氣，沈浸着我沈寂的心，我臨窗不適，轉身憑欄，坐着不好過，隨着躺下去，整堆整堆的書，我翻了又翻，但是我並未看過半頁，提起筆來，說是想寫字麼？然而我却在我糊得雪白的棹子上面，畫下了各種各樣的東西，這東西究竟是些什麼，我一些也不知道，牠究竟表出什麼意思，我更渺然，然而我不得不畫。——這些牛鬼，這些蛇神，——我有什辦法？神要使我這樣做。

神，在我腔子裏抓去了我的魂靈，抓去我的心。

千里關山，一身縈獨。明知故鄉難還，三月欠薪，百情莫遣，也深知苦愁無益，然而受罪的是我的笨重的長腿，牠支拒我的孤躬反而復地從里移回禮堂，從樓下移回樓上，橫在榻上的書，給我懶牛似的身子，蹂躪到不知怎樣的程度，清白整飾的信箋，給我來。爲什麼要這樣糟蹋東西，我始終是未曾有過這樣的心，然而我竟茫然地做了。——

神，支使了我這樣做，我只得做，我有什麼力量抗拒？

神在我的腔子里抓去了我的魂靈，抓去了我的心。

恐慌，惆悵，在旅舍間，在娛樂場，也曾同樣地襲進過我的心，然而那些像一塊石塊，跳進了海或者二根弦子，給拉得微微地抖動，只能說是乘我不備跳動或在降過我的心、心是未曾離開過我的腔子，然而，苦悶之神，驀然地惠臨時，牠的巨爪，是有莫可抗拒的威力，牠抓去了我的靈魂，浮沈在渺茫的大海，牠抓去我的心，藏在無底的深淵，——

茫茫的煙霧迷濛的煩悶之幕掛起了時，我的眼前幻出了種種般般變化無端的鬼臉。

神，牠抓去了我腔子裏的靈魂，抓去了我靜穆的心。

十，十四，于安溪。

中國萬稅

椿瑤

目前的中國，覺得很不落後，你看，什麼煙稅呀，油稅呀，鹽稅呀，酒稅呀，稅呀……………不勝枚舉。簡直說，無物不收稅；甚且連我們一舉一動也要有稅哩！這是中國的特徵，只有中國才有，他國一定比不及。

當士子們准許關稅給自主的時候，老百姓們歡天喜地的以爲中國不弱了，以後要買無論什麼東西，價錢一定可便宜好多了，可是不然，一切底一切都使老百姓們失望，愁苦，甚且還[illegible]稅自主至今，不但沒有把稅則裁減，是連續不斷的增加！所以老百姓們失望，老百姓們愁苦，老百姓們咀咒………

舉個例來說罷——在廣東潮州庵埔地方的食店，食客要給食捐；在汕頭往潮陽的電船則有水路捐；乘汽車則有陸路捐；其他猪有猪捐；人有人捐：…………如此這般，目前的中國，不是無物不稅嗎？老百姓們不是弄至叫苦連天嗎？噯，可憐的老百姓呀！

自從宋部長得意揚揚地，帶了二萬萬的美棉麥歸國後，於是乎汪院長…………等，美其名曰：「美麥借款全用於救濟農村」。其實不但破壞農村此二萬萬的借款，負担去還的還是我們老百姓，不，何以目前的中國無稅不有，無物不稅。噯，可憐的我們，不知何時才能脫此苦哩？然而我們要掙扎！

關於「女子出路」

覺覺

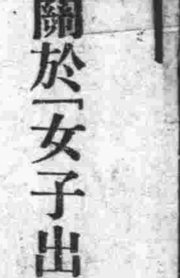

自林語堂氏，以出嫁爲女子出路一文，惹起海上文壇一場風波，話詣攻擊，大抵總說林氏太薄倖！然而薄倖之爲林氏所享有者，或有故也。然，林氏入女學校演說，料想必爲五色而致目茫（？），目茫而語亂矣！不，好個新穎題材，却又掛起於那左右摩登裝的花后出產地，——中西女塾——大可發揮淋漓，形容盡致。然而林氏題材的新穎，畢竟給我們多少教益！

我們合上眼，僂指一算，幾個摩登雌雄，不以「×××」與「顏如玉」爲兩個絕苦難當的仇敵？然而顏如玉獨縱橫於校內，於是他和伊悄悄的在策謀圍捕。（未完）

一位同學

森華

「唉！那……」

本來憂鬱的面，被我這一問，眉頭一皺，兩顆深深陷入的眼睛越顯得可怕，淚珠已掛在他那深陷的頰上。

「你這季不再升學嗎？」我禁不住地問他。

「那裏要再升學！」

陣陣的秋風吹來，太陽很起勁地放射牠的熱到人間來，雖然氣候已是秋，還熱得同炎夏一樣。我把帽子除了，當作扇子。

「爲什麼你不要再升學」？

「爲什麼！那用說嗎！爲着經濟，要是再升學至少要白十塊洋錢！那裏來這許多錢」他愈說愈陰沉。

「你們不是開一爿店在×街嗎」？我無意識地問。

「那也是與他人股東的，而且在這樣經濟恐慌時代裏，無論做什麼事業都是失敗的；在這樣時代裏不幸失學的我想不是少數，我便是這些不幸中的一個」。

我把頭一點表示同意。滿身汗被秋風吹得乾乾淨淨，頓覺得涼爽起來。他繼續說下去：

「在這樣的時代裏只有那些剝奪人們的大地主，土豪，劣紳，貪官，污吏，他們有剝奪人們的金錢，可以供他們的子孫揮霍。你看老王不是天天在戲場裏出入，密絲李還和他行在一起。書本簡直是他的仇敵」！

「老王那廝嗎？這季也沒升級。天天和密絲李併得火熱」。我加上一句。

「在這樣矛盾的社會中生活着，我簡直想自殺」。

「自殺」這使我驚了一跳，我簡直不相信我的耳朵。爲什麼一個素來厭惡人說自殺的青年，這時忽然自己說出來，這句話使我想起他以前的活潑——上季裏的一個假日，我和麟在舍宿裏說起現在的時局，麟歎地說：

「現在的中國被那野種的別國蹂躪得到這樣，眞是夠傷心」。

「是的，中國不是一日一日地衰頹下去嗎」？我說。

這時維明却好走來，聽我的這樣說，他便笑嘻嘻的說：

「青年人不想振作，只是這樣的歎息，要是不想振作，只有自殺去」。

「自殺」麟苦笑說：「那也許是可能的」！

「哼，現在的中國青年受不住些刺激，就想自殺，不想振作起來與環境奮鬥，青年若個個如此，中國那裏有希望呢」！

我從回憶中清醒過來 於是向他說：「維明，你自已所說的話忘掉了嗎？請恢復你固有的勇氣罷」！

「我那裏會忘掉，環境使我的勇氣消失了，現在我的一切都消失了，環境支配了我的一切」。他那陰鬱的愁容更加晴澹，那沒神氣的眼睛已消失了他從前的光輝。

黃昏已襲到人間，倦了的鳥都已歸巢。公園裏的電燈都已亮了。

「維明，我們囘去罷」。

「哼……………」

他懶洋洋地站起來，走出公園，踏着雜亂的街囘去。

廿二，十六日于廈港。

「續完」

華安合群保壽公司
保費較他公司爲低
可減保戶負擔

總公司 上海　廈門分公司 中山路一一九 電話三七三

南泰成 秋季大減價 三星期

敝號新式冬貨湧到爲推銷兼優待顧客起見特大舉減價
良機有限惠顧從速幷請參觀

營業	統辦環球貨品	貨品分部陳列	定九月	話九一四
總目	推銷中華國產	價目一律標明	期廿日起	電九三六

菲律濱十萬華僑齊聲讚美認爲最有科學化的現代大國醫
劉佛手囘國來了

本醫師以新科學的眼光，哲理的思想研究國醫在菲律濱南京等處行醫多年，得著悠久的經驗，著有「南洋百病全書」，受中外輿論界極好的批評與同情，與爲「中國現代良醫」。這回因僑胞回國在鼓浪嶼醫務所爲社會上病人服役各界士女如有病苦相詢的當表示熱烈的歡迎

治療科目：男婦老幼內外各科 一切久疾病 而婦女經期不調赤白帶下者尤擅長 診金入門診國幣一元；出診：鼓嶼附近 兩元 稍遠三元 澳廈四元 禾山面議 貧苦者減半優待 診病時間：每日上午八時至下午八時止 醫務所址：鼓浪嶼龍頭街A百十四號一期具藥房隔壁（電話四四）

大醫師劉佛手 謹露

中國歷代太醫院實驗靈方
小兒科聖藥「保嬰丹」
公開五千年先醫實驗之祕方

「保嬰丹」，係我國歷代太醫院之實驗靈方，爲醫治小兒百病之最靈劑，其主要成分爲牛黃，神麯、大黃、蟬蛻，貝母，防風，白茯苓等，而應用新科學之特殊工程，提鍊其精華，屢經嚴密的動物試驗及中西諸兒科專門醫院之臨床實驗後，方始出品問世，其審愼與鄭重至周且盡，凡爲父母謀嬰兒之幸福者，請安心應用可也。一保嬰丹係綜合上述七種成分，復將精製乳糖爲賦形藥以製成小形之藥片，故能隨意碎成粉末，或化於水，毫無藥味，故小兒喜服量少效大平藥性和無毒，絕無副作用。誠我國五千年來實驗證明之小兒科聖藥也。二，「保嬰丹」專治小兒身體虛弱，營養不良，[illegible]

治咳化痰補肺聖藥 桔梗素 每瓶七角
便秘特效根治聖藥 天天通 每瓶四角
[illegible] 無量壽 每瓶大洋五元
婦科聖藥 當歸素 大瓶每瓶二元 小瓶每瓶一元

廈門中山路二〇三佛慈藥行發行所

1

永備牌

單個電池 最爲精美
各商均有 出售地址

美國永備公司
香港以仁行六樓